南京新報

第七一二號

今日本報兩張售洋五分

內政部登記證警字第六號

中華郵政登記認為第二類新聞紙類

定報價目 [illegible]

社址：復興路一三五號

電話：編輯部二一七八四 營業部二一八六九

日新閣陣容決定

（中央社東京二十一日電）近衛新內閣全體閣僚、業已決定、其陣容如下、

總理大臣 公爵 近衛文麿

外務大臣兼拓務大臣 前內閣參議 松岡洋右

陸軍大臣 陸軍中將 東條英機

海軍大臣 海軍中將 吉田善吾

大藏大臣 貴族院議員 川田烈

內務大臣兼厚生大臣 貴族院議員 安井英二

司法大臣 衆議院議員 風見章

文部大臣 第一高等學校校長 橋田邦彥

農林大臣 子爵 石黑忠篤

商工大臣 小林一三

遞信大臣兼鐵道大臣 貴族院議員 村田省三

法制局長官 長野縣知事 富田健治

不管部大臣兼企劃院總裁 滿洲總務長官 星野直樹

（內閣書記官長尚未決定）

日新閣強化機構 不管部兼企劃院

【中央社東京二十一日電】日企劃院總裁、向為內閣三長官之一、可列席閣議、其權限僅可說明其所管事項、但物資動員計劃為重心之國家總動員計劃、隨從事變之進展、漸成為重要國務、而日本完成中國事變之國策、與該項國家總動員計劃、有密切關係、近衛公爵、特重視企劃院總裁之地位、擬於將來強化其職務、特以星野氏為不管部大臣、并兼任企劃院總裁、使其在內閣發言、此事有將來擴充企劃院之意味、頗堪注視、又不管部大臣之設置、乃根據內閣官制、「大臣以外人物、如有天皇特旨、則可以國務大臣資格、列入內閣員」之規定、查日本內閣、曾有黑田內閣時之伊藤博文、第二次伊藤內閣之黑田清隆、昭和十一年一月、平沼內閣時、近衛文麿、昭和五年六月、濱口內閣時之阿部信行中將等、不管部大臣之前例、但此次不管部大臣之性質、與前者截然不同、

永井柳太郎氏等為首、已有廿餘名、將來酌量情形、勢將擴大、

越南總督 新舊交替完竣

【中央社香港廿一日電】據路透社西貢電、法遠東艦隊司令長官杜克中將、前曾由貝當政府任命為越南新總督、昨（廿）日已與加德爾總督間完畢移交手續、按加氏曾聲明謂、法對德屈服後、雖仍有繼續抗戰之決心、然發表更迭後、渠仍站於總督之地位云云、

西班牙一週革命紀念 義相電賀佛朗哥 祝兩國友誼日臻親睦

【中央社羅馬廿一日電】據海通訊、西班牙革命一週紀念日、義首相墨索里尼、特電賀佛朗哥將軍、其賀電略謂、貴國由閣下領導、為勝利而犧牲、至有今日之成功、至為欽欣、並祝貴國與敝國友誼日臻親睦、佛朗哥將軍接電後、遂復電致謝義相及義民、並祝兩國友好關係、××

日新藏相河田烈之 樹立財政方針概要 檢討過去政策革故鼎新

【中央社東京二十一日電】近衛內閣之財政、經濟政策、當俟新內閣成立後、檢討一般政策、然後決定其根本方針、業料河田新藏相之方針、大體如下、㈠先根本檢討從來之財政經濟政策、予以刷新、確立新財政經濟政策、㈡當樹立財政經濟政策之基本方策、應付新事態時、對於財界、若採取過激政策、難免不引起混亂之結果、關於此點、河田新藏相亦會充分注意及之、故當確正重立新政策時、將照應經濟情勢、力避過激之變革政策、逐步展開健全確實之新財政政策、㈢根據上述基本方針、酌量情形、或將發動總動員法中全部之財政經濟政策關係法令、蓋即基於上述方針、對於防止惡性通貨膨脹、消化公債、資金金融統制、經理、利潤統制等各政策、予以強化、或酌量情形、強制施行、

日金融界表示 歡迎新藏相

【中央社東京二十一日電】日本金融界鑑於第二次近衛內閣之目標、乃在確立東亞經濟自給圈、故咸料此內閣必將厲行重編成各種金融統制、但對實際上其運用如何、甚為關心、但自決定河田烈氏任財相一職後、此種警戒心頓然消滅、而現對該氏之理財手腕、抱有絕大期待、蓋新財相為著名之預算專家、其豐富經驗及與財界方面之廣闊交際、料與金融界絕無任何芥蒂、以是頗表歡迎云、

法舉行閣議 商戰後復興問題 各閣員將廣播計劃

【中央社維希二十一日電】據海通訊、維希法閣員會議、業於星期六深夜舉行、討論經濟復興、及國家燃料供給等問題、該情報係於閣員會二小時後、由司法部長阿里貝弟向報界發表者、又訊、法政府將於下週繼續舉行閣員會議、俾討論下列各項問題、㈠鐵道橋樑與公路等交通工具修復問題、㈡被毀建築物與商業復興、秩序恢復等問題、㈢通告私家契約人、將於月內繼續準備、為國家從事企業等問題、

【中央社維希二十一日電】據海通訊、貝當內閣各閣員、將於下週依次向法全國民衆廣播、俾人民對各閣員主管部計劃、有所明悉、貝當元帥、已於星期六晚、預定在閣議前、抵達此間、並在此會議中、要求各閣員將各該管工作程序、擇要明白宣佈、聞首先向全國民衆廣播者、為交通部長柏立於星期日晚八時（法國時間）舉行、

照相說明 德總統希特勒在孔別愛納車站簽訂德法停戰協定後出車時留影【中央社】

日新藏相河田烈氏略歷

【中央社東京二十一日電】日新內閣大藏大臣河田烈氏、係兵庫縣之出身、今年五十八歲、明治四十一年、畢業於東京帝國大學政治系、後入大藏省、大正三年、任駐英法財政官、活躍二年、歸國後、又服務於主計局、歷時頗久、苦心致力於預算決算、於昭和四年、任大藏次官、七年轉任拓務次官、至九年又任岡田內閣之內閣書記翰長、為歷代官長中之佼佼者、後因中途染疾、議與吉田茂氏、當東亞海運公司創立時、渠即就任總裁、直至今日、其性情極豪爽、且有強健之體格、堅強之意志、不喜奉承、而對人則有取材之法、故在第二次近衛內閣中、誠為最適當之人物、渠氏為常識家、博學多才、對財政、政治、經濟方面、俱有相當認識、至如社會一切自然科學等、亦研究有素、尤以精撰篆刻、頗負時譽、

日民政黨對新體制 詢問總裁信念 町田允用書面答覆

【中央社東京廿一日電】民政黨有志代議士會之總裁訪問委員山道襄一氏等八人、廿一日上午十時、赴熱海訪問靜養中之町田總裁、關於總裁演說之內容、及其促進新政治體制之信念、有所詢問、町田氏認為此種重大疑問、若以口頭傳達、難免不發生誤解、故請提出書面、且其本人亦擬以書面答覆、故共同於別宅協議後、即以書面提出三項詢問、町田總裁亦允於廿三日上午答覆、其三項詢問如下、㈠聞總裁已贊同近衛公新政治體制之旨趣、然是否擬立即解散民政黨、以促進其成立、㈡聞總裁雖贊同近衛公、確立新政治體制之旨趣、然不能謂即參加、此豈視將來該項新體制之政綱、及設立方法如何、或擬不參加之意乎、㈢總裁之演說中、有謂吾黨之政綱及信念、合而為一、若有同此信念者、將進而與之成為一體云云、若果與近衛公之新政治體制合為一體時、總裁其主張對等之合併乎、

日民政黨有志代議士會 明日舉行會議

【中央社東京廿一日電】民政黨有志代議士會強硬派、廿一日經訪問町田總裁、詢總裁之意向、町田總裁已允許於廿三日上午、以書面答覆、故預定於廿二日舉行之緊急有志代議士會、遂延期定廿三日下午召開、屆時根據町田之答覆書內容以決定最後態度、然町田總裁之答覆書中、關於質詢書中所提示之要項「參加新政治體制之前、先行解散民政黨」一事、若無明白表示、則將共同聯名解散、目前其人數以

德女間諜 梟首示衆

【中央社柏林二十一日電】據國際社訊、坦克馬麗亞被控為一未宣布之外國間諜、昨在此間施刑、梟首示衆、按德自一九三五年來婦人之被梟首者、此乃第一次、

田鷄與蝗蟲

汪精衛

【中央社】此是汪精衛先生在某機關週會中講演之一片段、並由汪先生手錄交付本社發表如次、

「日本軍隊只能佔領我們的點與線、不能佔領我們的面」、這句話最初是從共匪口中說出來、以漸成為抗戰到底的一種論據、這種說法、無以名之、名之曰蝗蟲政策、中國是不是以農立國呢、無論何人不能不說「是」、那麼、便應該知道中國國家的元氣、民族的生命、全寄托在農業上面、中國如要造成一個現代國家、第一步要將農業改進、第二步要以農業為基礎、漸進於工業的階段、由輕工業至重工業、以次發達、纔能成為一個現代國家、所以中國在平時要將大部分心力物力用在農業上面、如何改良農民生活、如何改進農業生產、在戰時要謀農民的安全、謀農業之不至於破壞、因為這是

—國家元氣 民族生命—

之所寄託、[illegible]、不得不以全力從事、「點」與「線」是什麼、是都會、是重要城鎮、是交通孔道、這些地方自然與農業不無關係、但究竟是官吏自由職業者工業者商業者的根據、不是農民的根據、至於「面」呢、是農地所在、是農村所在、概括一句、是農民的根據、一切農民的生活、農業的生產、全都在內、如此說來「面」是應該如何的愛惜與保存、可是抗戰到底的作法、兩軍交綏的時候、將「點」與「綫」隨隨便便的就拋棄了、以為這是不要緊的、佔領了去、沒有甚麼關係、至於「面」呢、卻認定是絕妙的戰場、在這裏展開游擊戰焦土戰、於是乎農地農村便由此摧毀了、農民的生活便由此無所依託了、農業的生產便由此無可維持下去了、而國家元氣民族生命也便由此斷送了、如此說來、除了說是蝗蟲政策還有其他適當的名稱沒有、

—蝗蟲政策之最惡毒—

的要算是焦土、本來堅壁清野是相輔而行的、能堅壁然後清野、纔能發生效用、如今壁是根本不要的、更說不上堅了、而野則惟恐其不清、至於焦土則不惟清而已、而且焦、換句話說、放一把火燒得乾乾淨淨、頂好的例子、是火燒莫斯科、可是莫斯科的火、是燒拿破侖軍隊的、而我們的火、卻是燒自己的、莫斯科的火是燒俄國的一「點」而我們的火卻是燒中國的全「面」、老實說罷、不用將火燒莫斯科、來做幌子了、火燒圓明園本來正是我們同胞的祖傳心法、大家總知道圓明園不是英法聯軍燒的、而是我們同胞燒的、咸豐皇帝往熱河一跑、老百姓便向圓明園一閧而入、這是有名的祖傳心法、叫做「趁火打劫」、起先是搶、隨後是燒、搶得了的東西便搶、搶不了的東西便燒、這很有些大快人心似的、然而對圓明園既然如此、對其他的房子自然也好如此、於此英法聯軍未入北京城、而北京城內已一處處的起火了、這是我們同胞的祖傳心法、亡國時候搬演出來的拿手好戲、你看見燒長沙時候的嗎、一班放火的同胞、轟轟烈烈的、大房子燒、小房子也燒、索性走不動的老人家女人小孩子也燒在內、甚至傷兵也燒在內、你看見燒廣州的時候嗎、比狗還不如的余漢謀與吳鐵城、自己直著尾巴跑了之後、留下一個號令「燒」、於是乎一班放火的同胞、轟轟烈烈的一家一桶煤油、最繁盛的商店最先燒、燒的時候火雜雜的、似乎很有意思、而不知不覺之中、已有一大批人手到拿來的發了無數「國難財」了、

—可憐長沙—

廣州還是他們所謂「點」、不是他們所謂「面」、他們所謂「面」只是些農地農村、當然沒有這麼大觀、然而這些農地農村零零碎碎的燒個不了、也不怕國家元氣民族生命不歸於蕩淨、說到這裏、我的熱血直湧上來、我們同胞如不將此劣根性拔出來、不但會亡國、而且會滅種、至於自命為領導者人們、不注意拔去我們同胞的劣根性、而反去利用、反去煽揚、這是全無心肝、非把他們的狗頭一起砍下來不可、

焦土是蝗蟲政策之最惡毒的、如上所說、至於遊擊戰呢、似乎比焦土戰好些、因為他們既然要游、總應該留點水纔行、乾且不可、何況於焦、因此他們便會發明種種方法、如勒收行水等等、連殺人不貶眼的共匪也曉得這手戲了、可是這與焦土不過只有緩急之分、正如水滸傳裏李逵所說、你要快快死、老爺偏要你慢慢死、總而言之、焦土死得快、游擊死得慢、如此而已、須知道、「點」「線」「面」是相連的、沒有「點」「線」則「面」不能久存、他且不論、即如交通、就算是農業社會、也非有交通不行、農民要將種出來的穀去換別的必要東西、這非有交通不行的、如今將「線」斷送了、即使能將農地農村保存着、而還是些農地農村也好由零零粹粹的分割、而歸於零零粹粹的消滅、這正如血脈斷了、肌肉一時雖不至消失、而其生存的運命、已經注消了、所以游擊戰與焦土戰

—其為蝗蟲初無二致—

戰爭時候、人民是要為國家而犧牲的、可是自命為領導者的人們、卻要時時刻刻注視着犧牲的效用如何、從前談財政的人們有一句套話、「中國有四萬萬人、一人出一塊錢、就是四萬萬塊錢」、如今談抗戰的人們又有一句話、「中國有四萬萬的人、就算死了四千萬、還有三萬六千萬」、何況如今還死不到四百萬」、這一句話、不止蠢、而且狠、我告訴你們、你們如果再這樣的把「面」來糟蹋、農地以次荒廢、農村以次彫敝、則中國的生路便斷絕了、四萬萬人都會死在你們手裏、但是這些全無心肝的人們、不是可以言語開導感化的、我們只有當他們和蝗蟲一般、將他們撲滅、同時我們應該有一句口號、「齊為田雞、勿為蝗蟲」、因為田雞是食害蟲、有益於禾稼的、而蝗蟲則與禾稼不兩立、尤其是有綏靖任務的人、於此要加倍注意、

希特勒演說後 英對和平無眞意 德政府闡明見解

【中央社柏林廿日電】英國在無線電及報紙通訊上、對於希特勒演說之反響、自十九日夜至廿日晨、德官方已陸續得到、德政府當局廿日發表稱、「英國在無線電新聞通訊上、對希總統演說之反響、刻已收到此項反響、不能認為對歷史上重要性、和平演說之答覆、在該項反響之中、并未表現英國民之眞意、僅不過反映資本主義之自作辯護而已、希總統等待英國答覆至何時、尚難確言、但英國若始終抱消極態度、或予以拒絕時、則恐希總統將不得已而下令德國全軍、發揮實力、以作為對此之答覆」

義外長事畢 離柏林返國

【中央社柏林廿一日電】據海通訊、義外長齊亞諾、偕其隨員於昨夜遄返義大利、到站送行者、有德外長里賓特洛甫、義駐德大使愛爾菲尼、及德國國社黨與政界重要人物、安哈特車站預先嚴密戒備、齊亞諾到站後、遂與送別者一一握手道別、然後登專車駛離柏林、

各方對評論 德總統演辭

—加拿大—

【中央社倫敦廿日電】據哈瓦斯訊、頃悉不列顛帝國各部、對於德元首希特勒所發表之演說、均已發生不良之影響、例如澳洲聯邦內閣總理孟齊斯、頃自雪黎城發表廣播演說、其言有曰、希特勒昨又侈說和平、和平誠為人所樂聞、然吾人所欲獲得、而必須能以自由與安全、給予全世界、要之和平應以吾人之條件為鵠的、不以希特勒所提者為基礎、加拿大蒙特里爾城日報亦辯稱、「世人對於希特勒演說之唯一答覆、厥為嗤之以鼻」云云、

—土耳其—

【中央社土京廿一日電】據海通訊土其耳報紙、對德國元首所發表之演說、作以下之評語、「希氏之演辭、即如德國和平之新供獻、最近將造成歐洲戰爭之新局面、該報章等咸恐邱吉爾不接受希氏之供獻、或不予答覆、將造成英國恐怖狀態、

—瑞士—

【中央社日內瓦二十日電】據海通訊、此間瑞士報紙、咸載稱德元首希特勒在國會中之演說、為對英之最後勸告、英國是否接受、其態度將影響世界大勢、星期六早晨、路人街頭巷尾、咸謂希特勒以簡明之語調、勸告邱吉爾勿使英倫三島受戰爭之蹂躪、但停戰與否責在英國、衆信希氏之演說、為戰爭行將告終之預兆、亦即德國勝利之徵象、據「祖利克新聞報」載稱、因目前戰局情勢、及希氏之柔和語氣、或可使英人亦同情希氏也、

滬美軍與日僑衝突事 日方抗議書已交貝克 要求處分三美兵

【中央社上海二十一日電】昨日英文大美晚報云、美國代理總領屈力克氏、昨晨宣稱、關於十五日東方咖啡館內、美軍與日僑衝突事件、前日曾接獲日領三浦之抗議書一件、業已轉交美海軍司令貝克上校、依據日大使館發言人稱、該函在申述日領館警察署調查所得之結果、並要求美方將三美兵、予以相當處分、並採取必要措置、以防止同樣事件之再發生、

英德空軍互相轟炸 —雙方均有損害—

【中央社倫敦二十日電】英國航空部發表稱、十九日夜、英轟炸機隊、轟炸德國西北海岸及荷蘭德飛機場、又轟炸波羅的海海岸威士馬爾、及漢堡近郊威森德爾夫不來梅飛機製造廠等、又不來梅、戈爾森基爾赫之製油工場洛爾、及德荷國境方面之鐵道交叉點均遭轟炸、

【中央社柏林二十日電】德軍司令部發表、㈠德空軍轟炸機隊、十九日轟炸英南部地方蘇格蘭等發電廠、倉庫、港灣及其他防空陣地、空軍基地等、海上方面、除轟炸五千噸左右之商船十艘外、并予商船三艘驅逐艦一艘以重創、㈡十九日中、共計擊落英機二十一架、

【中央社柏林二十一日電】據海通訊、德國軍事最高當局、於星期日發表稱、七月二十日至二十一日夜間、德空軍飛往英格蘭南部及中部大肆轟炸南部之坦克車廠、飛機場、及各港口、又轟炸中部之工廠、及迫近新砲壘之建築物、於投彈後、立見起火焚燒、並聞爆炸之聲、又英遠洋艦一艘、驅逐艦二艘、俱中彈受創極重、此次空戰、遭遇於英吉利海峽、遂將英機八架擊落、另有數架敵機、則被擊落於近洛特丹處、英機遂於夜間轟擊德國北部及西部、與德荷國境、從事轟炸、惟損失甚微、北方小鎮上平民、被炸死七人、此次夜襲之敵機、共被擊落九架、被海軍高射砲部隊擊落四架、以昨日統計、英機共被擊落二十二架、但德機亦有五架失蹤、

來論　日本新體制之成長與中國立場（下）

郁子傑

日本的輿論界近來一致的說起：『新體制或者新內閣之成長，應該注目的不僅在於中日事變的解決，並且堅持着南洋政策的發展的關心，日本對於安南，荷屬東印度正積極的採取着外交的和軍事的手段。日本對於其他南洋諸國也決意把它們作成東亞集團的一翼，使它們從歐美諸國的壓迫解放出來，確立其民族的獨立和自由』

在這裏面，日本的肯定的觀念：「東亞復歸於東亞人之手」，以及日本決心驅逐支配東亞的歐美勢力的國策，已經完全正告於世界人士之前。過去歐美支配東亞，實際是百分之百的白色侵略，但是因爲數十年來東亞民族不够自覺的程度，並且歷史已經相當久長的關係，對於罪惡的白色侵略大家却視爲當然，但這是何等的錯誤和何等自辱的認識！基此，日本驅逐東亞歐美勢力，假使我們對於歐美賦予同情，這是可恥的奴性！但是對於日本的理想之實現國勢之飛躍進展而引起我們的感情上的不安也是多餘的杞憂！

東洋近代史上：沒有日本獨立存在，老早沒有了中國的道理，我們應該有透切的理解，所以東亞的指導者不屬於老大的中國而要求少壯的日本來負此責任，這點引起我們的反省，警惕，以及扎掙圖強意思是可以的，但是因此而嫉妬日本，嫉恨日本，那是一種幼稚的，變態的極其不正當的心理。在日本新體制新內閣，蓬勃成長的今日，我們不能不糾正那樣嚴重的易犯的錯誤。

我們希望中國的立國之最高理想天下爲公與日本的立國的最高理想「八紘一宇」，能够完全的統一起來，這樣，在中國當無餘力幫助東亞民族解放獨立，日本不吝其辛苦積極的以政治軍事能力驅逐東亞歐美勢力，我們在自身的不健全感覺着慚愧以外，對於日本的支持東亞的命運的努力，應當生出一種敬謝的熱情，這是我們生活於東亞的空間之人民，當有的正義感。

日本對於中國，尤其對於中國的抗戰派的渝方，因爲彼此曾經有過長時間的誤解，不幸的血肉鬥爭，所以日本的自發的善意，每每完全被抹煞，東亞之毋體的說明切表示也完全的被拒絕，至於今日這種形勢，仍不能徹底解除，中國的確應負大半責任，所以今後我們並不顧慮，日本因爲奮發而獲得東亞重要的地位，但是我們中國始終桎梏於舊觀念，沉迷不醒，臨危不知自拔，那確是有關乎存亡之大事的，於此，我們完成全面和平可以說是第一要着，因爲完成全面和平，日本的援助就是建設力量，中國是不堪再破壞的一個國家，在日本扶持東亞的安定局面之下，能使我們中國興復，確定我們中國民族的生存，發展，繁榮的基礎，此是我們應有的正確的立場，我們應當鞏固這樣的立場祝賀日本新體制，新內閣的成長，並殷望完成神聖的肇國使命，而爲東亞福祉有其實際貢獻。（完）

荷印拘禁德僑　德採報復手段

荷如覺悟德卽停止

【中央社阿姆斯特丹二十一日電】駐荷蘭之德軍當局、前曾對荷屬東印度拘禁僑居該地德人之措置警告云云、德方將採取報復手段、茲又言明是衆將于廿日實行、按荷印當局、迄今仍拘禁僑居當地德人、內含婦孺約二千餘名、未曾釋放、故德當局將被迫採用報復手段、德軍當局已於廿日逮捕拓務行政關係之荷蘭人官吏、與其他多數、此種情態、將繼續至何日、則一視荷印當局之能否悔過而定、又聞由荷本國運往荷印之郵件、亦已被停止輸送云、

美駐法大使　不返任說證實

美法國交前途頗黯淡

【中央社紐約廿一日電】據海通社訊、美國駐法大使布立特、於最近乘飛機返美、向羅總統述職、頃布氏對新聞記者發表談話稱、彼相信將不再返巴黎、過去數日、華盛頓政界人士之謠傳、頃已證實、

羅斯福總統　遄返華盛頓

【中央社華盛頓二十一日電】據海通訊、美總統羅斯福、於星期六乘巡洋艦「波吐馬克」號、遄返華盛頓、預計羅斯福將於星期三前、抵達華盛頓、

美上院通過　增強海軍案

【中央社華盛頓二十日電】美國之增強海軍力七成總額（四十萬萬金元）一案、曾於十日在上院本會議通過、二十日又得羅斯福總統之簽字、故該案已完全宣告成立

瑞船「布羅丁號」在阿克列炸沉

【中央社瑞典京城廿一日電】據海通訊、瑞典京城電稱、瑞典船「布羅丁號」於星期六駛離阿克列島後、即遭炸沉、計水手三名遇害、餘廿一名均經得救、

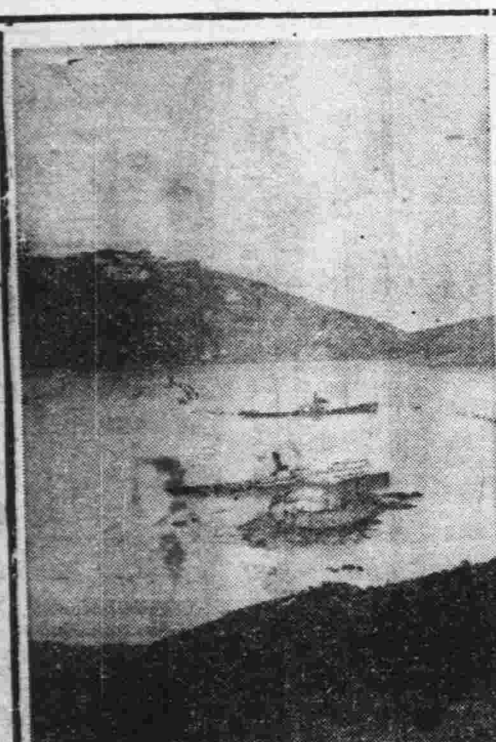

照相說明

於須海入海口爲阻止日軍之進攻而適擊沉之渝軍商船【中央社】

法政府資助各工廠鐵路　進行復興工作

【中央社維希廿日電】據哈瓦斯訊、法政府近頃擬就一種計劃、準備直接資助各工廠與鐵路、進行復興工作、俾得利用此項機會爲已復員之士兵暨國內失業工人、覓得適當工作、

波羅的海三國　均爲蘇聯控制

【中央社倫敦二十一日電】波羅的海三國、自蘇軍侵入後、已全在蘇聯控制之下、前十五日經總選舉之結果、共產黨系候補者完全當選、蘇聯遂得掌握三國內政之實權、據息、立陶宛、愛沙尼亞、拉脫維亞等三國、均將於此週末、向蘇聯政府要請正式編入蘇聯版圖、

摩洛哥德俘虜　經西取道回國

【中央社馬德里二十一日電】據海通訊、西京馬德里電稱、前被拘於法屬摩洛哥俘虜營之德人四十二名、已於數日前釋放抵達馬德里、於星期六由西京取道回德、彼等將路經法國、於下星期抵德、

滬工潮有再擴大勢

兩租界當局採防範措置

【中央社上海二十一日電】邇來上海方面之工潮、有再度擴大之趨勢、蓋孤島上之生活程度、已使一般中下階級之市民、難以維持、其最低限度之生活、如英商自來火公司發生怠工風潮後、資方對勞方所提要求、拒絕接受、情形惡化、法商電車工潮之堅持多日、方獲解決之辦法、但南市滬軍營機廠街法商求新機器造船廠、爲援助法商水電工友要求、亦響應罷工、刻尚未解決、英商公共汽車公司工場、會發生騷動、亦有罷工之趨勢、據聞尚有一部份公用事業機關、及工廠公司等、均有怠工之醞釀、罷工之目的、全爲要求改善待遇減輕生活之負担、宗旨不可爲不正、如資方能體念勞方之生活艱難、自動改善待遇、或開誠協商、則雙方均受損害之罷工風潮、庶可避免發生、否則勞資各趨極端、則滬上之工潮、將有一發不可收拾之勢、目下兩租界當局、正已採取嚴密防範措置、惟此種辦法、全注重於治標、蓋治本辦法、乃在職工生活之能否維持、

自來火行　勞資雙方各走極端

【中央社上海廿一日電】英商自來火行工潮、勞資雙方仍僵持、据資方表示、如廿二日工人仍不工作、將解散原有工人、另募新工、態度堅決、北前途發展、殊甚重視也、

電車公司　法領調解　工人復工

【中央社上海廿一日電】法商電車公司罷工潮、業已僵持五天、茲悉廿日晚、經法領出任調處、勸令工人先行復工、並允向公司當局商酌合理之解決條件、工潮已告平息、工人於廿一日晨、已進廠復工、至解決條件、將於下星期一公布、

內地輸送路截斷　工業受重大打擊

【中央社上海二十一日電】滬工業戰後頗呈蓬勃、然本年來因歐戰關係及輸入西南內地路線被截斷、致內外銷路完全停頓、受嚴重打擊、相率停工減車、其擁有實力之較大工廠、則均計劃遷蘇浙兩路沿線各大城市、以謀業務發展云、

在法受傷之德俘虜　陸續運回本國醫治

【中央社柏林二十一日電】據海通訊、柏林電稱、首批載運傷兵飛機五架、業已運來受傷德俘虜三十名、於星期五由法國未佔領區域內運回、並即送往里德堡城傷兵醫院、爲謀妥善醫治計、將於星期六有大批受傷德俘虜飛機運回德國、並希望在本週末、將該受傷俘虜完全運回、

德匈兩國代表　簽訂通商協定

【中央社布達佩斯廿日電】德匈兩國代表自數週以來、即在布達佩斯進行擴充兩國通商關係、廿日已經簽訂新協定、

西智國交斷絕　智利權益巴使代管

【中央社馬德里二十一日電】據海通訊、西京馬德里電稱、自星期六西班牙與智利國交斷絕後、所有智利國在西班牙權益、均由駐西班牙巴西國大使館代管、

視察華北記者團　赴五台參加盛會

並將往太原天津等處視察

【中央社北京航訊】國府宣傳部特派視察華北記者團、於本月十六日搭津浦通車北上、一行五人、於十七日下午七時半、抵達北京、於十八日赴晉省崞縣、轉赴五台縣五台山、參加復興大會之盛典後、再赴太原一帶、約於廿七日可返北京、更擬往天津、濟南、青島各地旅行視察、約在八月初由青島啓程至滬、然後返抵首都云、

日艦隊奇襲　閩北三都澳

【中央社】據同盟社廿一日電、日華南有力艦隊、今晨奇襲閩省北部要港三都澳、陸戰隊業在該地登陸、現正開始肅清該島守軍、

英王檢閱　地方志願團

【中央社倫敦二十日電】據哈瓦斯訊、國王喬治六世頃於本日檢閱地方志願團二千員、對於該軍軍容之盛、曾獲有深刻印象、

巴西第一造艦計劃　驅逐艦三艘已下水

【中央社巴西京城二十一日電】據海通訊、巴西京城電、巴西自造之第一艘驅逐艦、已於星期六在此間海軍碼頭行下水禮、爲紀念巴西海軍英雄地頭士、故定名爲地亞士號、同時尚有二驅逐艦亦已此時下水、總計第一次海軍造艦計劃、應完成驅逐艦六艘、此計劃自英國拒絕交付巴西定造船隻後業經交付巴西國造船廠從速建造、

拉脫維亞政府　禁出售不動產

【中央社莫斯科廿一日電】據海通訊、昨晚莫斯科廣播電台廣播稱、拉脫維亞政府頃頒命實行禁止出售不動產

法召集後備兵　十分之一不願服役

【中央社倫敦廿日電】據哈瓦斯訊、軍事當局又於本日下令召集後備兵一級、辦理入伍登記手續、前來登記者、共有三一二六四名、其聲明受良心譴責而不願服軍役者僅一五五八人、

武漢電訊一束

市府派警局長　出席警政會議

【中央社漢口二十一日電】國民政府還都、該部成立伊始、爲明瞭各省市警察行政狀況、及謀改革已往、策勵將來起見、擬於八月間、召集各省市警察長官、在京舉行第一次全國警政會議、聞市府准函後、已飭令市警察局長張學濤、屆時赴京出席會議、警局奉令後、亦積極草擬革興警政提案多件、以便提交大會、討論施行、

贛黨員通訊處　當局協助籌備

【中央社漢口二十一日電】中國國民黨江西省黨員通訊處主任王道南、於本月十六日由京飛漢、連日拜訪中日軍警當局、據聞會談結果、頗爲圓滿、並由當局通知贛省駐軍、及友邦機關、隨時予以協助、王氏以來漢任務完畢、已於十八日乘輪赴潯、積極籌備、

漢口市總商會　辦理接收手續

【中央社漢口二十日電】漢市總商會、自本月八日正式成立以來、因房舍正在大規模修理、及一部份理事均患暑症、故迄今第一次理監事會尚未舉行、記者頃晤涂常務理事、據談關於籌委會與新商會之物品點交諸事、方理事長已派定專人代表辦理移交、本人正與之從事點交手續中、至於第一次理監事會、大約可於下星期三日舉行、

鄂省警廳發表　復歸戶口統計

【中央社漢口二十日電】省警務廳督察室、近對恤孤巷等歸復戶口、發表統計如下、恤孤巷三十戶、男六十二人、女三十八人、望山門正街十八戶、男二十六人、女二十一人、八卦井十三戶、男二十二人、女二十八人、八卦井後街十二戶、男十三人、女十三人、小察院巷三戶男六人、女五人、春星里二十戶、男六十人、女三十人、古茶巷街三十五戶、男六十三人、女四十一人、

武漢司法訓練所　成立暑期講習班

【中央社漢口二十日電】武漢司法訓練所、以暑夏屆臨、已於十五日遵章放假、並於十三日舉行休學儀式、茲悉該所爲便利學員暑假學習、於十六日成立暑期講習班、每日上午照常教授重要學科、暨溫習與研究有趣學科、下午休息、講習期間、至八月底截止、繼續照常開課

杭市府實施　教員節約運動

擬訂規約通飭遵行

杭市社會局第三科沈科長、以教育爲立國之根本、培養青年之基礎、故爲人師之責任、至重且鉅、因教師在在須具模範、一言一行、均足以影響學生之心理及行爲、致教師不僅具學識之教導、必須養成節儉誠懇、循循善誘之精神、方克負師表職負、杭市各校辦理成績尚佳、係各教師之努力所致、惟有小數教員之風尚習俗、應加以改善、以適合以身作則之宗旨、爲人導師之原則、爰特擬具杭州市各學校教職員實施節約運動規約、呈請市長核准、不日通飭實行、茲錄該規約如次㈠不吸烟、㈡不燙髮、不飲酒不賭錢、㈢不穿高跟鞋、㈣不搽髮、㈤不御濃豔奢侈之奇裝異服、㈥不塗指甲、㈦不塗指抹粉、㈧免除無謂酬應及耗費、㈨不爲社會環境所左右、應力持節約爲人表率、

南京市政府布告　財字第四七六號

照得爲政之道首重綱紀司權務者尤貴操守政府設所征稅以充政費原以取之於民者用之於民爲應盡天職而目司服務尤宜廉潔自持本市長服官京外卅餘年總以福利民爲主旨值此地方兵燹之後百廢待舉惟財用爲庶政之本現在政費奇絀用深焦慮一再籌維祇有就固有稅源之中切實整理力圖改進查本市經征人員奉公努力服務者固屬尚多而不自檢束者亦所難免若不嚴加整頓何以裕稅收而重市政合亟出布告仰各級經征人員一體遵照嗣後務各清白乃心力求振刷如果成績優良自當量予獎敘倘有不法之徒朦混舞弊即係咎由自取一經發覺查明屬實當按情節輕重分別撤懲其有奸商扶同隱匿希圖漏稅者亦并予嚴懲不貸其各懍遵毋違切切此令　市長蔡培　B1311

農鑛部公告　佈祕字第四號

查本部爲調整戰後民營農場（包括普通農場苗圃及植棉植茶園藝等場所）林墾場（包括林場墾殖場等）蠶桑場（包括國育蠶場種製造場等）畜牧場（包括普通牧場及養禽養兎等場所）養殖場（包括養魚養貝養蠔等場所）等事業以保障人民產權起見業經派員分批出發前往各省市實地調查各該事業現狀以資整理在案惟以各定民營農林漁牧事業調查表一種凡屬上開各項事業其因事變後涉及對外關係或與外人合資經營者無論已經或未經本部所派人員調查務仰自公告日起三個月以內逕向本部或各省建設廳各市社會局各縣縣政府請領前項調查表詳爲填寫備文呈送本部俾便調查而資整理事關業主產權仰各遵照毋延爲要特此公告　中華民國二十九年七月　日　部長趙毓松　B1242

南京市政府衛生局通告　字第　號

爲通告事本局爲預防狂犬病症侵入本市經先後厲行家犬登記并實施狂犬病預防注射各在案惟遵章登記注射者爲數固多而未登記者亦屬不少茲爲便於管理市內家犬暨預防狂犬病再展限一律再通告週知各畜犬戶主於七月底以前挈領畜犬前往清潔隊登記同時注射預防狂犬病藥液倘再逾限不遵定將該犬加以捕殺勿謂言之不預也特此通告　局長衛錫良　B1319

江蘇旅京同鄉會徵求會員通告

本會業經發起人大會推舉籌備委員組織籌備會呈請社會部備案現依法設籌備處於上海路一三二號凡吾蘇籍各縣同鄉務希於本月二十日前通信或親至籌備處登記入會以便定期成立特此通告　江蘇旅京同鄉會籌備委員會啓　B1306

國際飯店啓事

逕啓者本飯店自開辦以來承蒙顧客諸君對於西餐格外歡迎每日車馬臨門坐無隙地以吾川京中菜零星小吃未有應接不暇之勢迫不得已對於川京小吃暫不招待嗣後顧客諸君如有川京中菜宴會時由一桌起至百桌止請於前一日通知以便辦理決不延悞謹此登報聲明　B1369

南京復大木行開幕廣告

本行自運中外木植（雙桐單桐）厚薄松板西廣木椽子洋松柳安三夾板等各種建築材料應有盡有如蒙賜顧無不格外特別克己効勞以副雅意是也　地址　復興路富民坊南首一九二號　B1274

華生烟草公司　南京蚌埠總經理處　亞東貿易商行招請外埠分銷經理啓事

上海華生煙草公司出品各牌香煙製造精良芬芳濃郁具有色香味各備不同之獨特優異問世以來極承社會人士讚美用能風行遐邇本行經理該公司出品各牌香煙專銷蘇皖境內所有各外埠分銷經理除已經派定者外尚餘空額多處如有各埠店號或個人願意經銷者請至南京中華路寶輝巷十八號蚌埠中正街四十二號本行營業部接洽可也　B909

安度賜保命　ENDOSPERMIN

爲由胚胎腺中提出之最純淨刺戟素製劑有增加人體天然抵抗病菌力及預防未老先衰之功主治諸虛百損神經痛動脈管硬化糖尿症痛瘋性神經衰弱等症用本藥戒除鴉片煙癮尤有特效

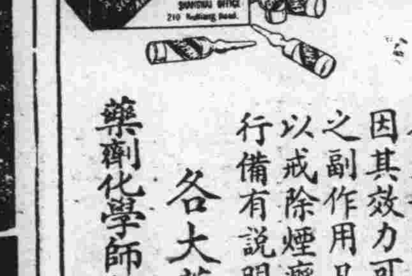

各大醫生所以採用安度賜保命者實因其效力可靠見功神速而毫無不良之副作用凡施行安度賜保命治療法以戒除煙癮者應由合格醫師指導本行備有說明書如荷索取當即寄奉

各大藥房　均有出售

藥劑化學師薛魯敦藥行　上海九江路二百十號　郵政信箱二三〇號

採用安度賜保命而戒除煙癮者爲數鉅萬本行保證該藥爲最純淨之刺戟素製劑並無雜質如麻醉劑或其他有害物質等

廣東老牌止痛藥王　何濟公

歡迎各埠經理

各埠藥房百貨商店均有發售

逢痛必止　逢熱必退

上海法大馬路三九二號　廣東行總經理

每盒式角

治頭痛牙痛肚痛氣痛

米源暢通聲中 錫米又將到京
改良平糴商有適當辦法
首都臨時特振開始發放

本京米糧來源，向賴鄰近各縣運京調劑，自句容、蕪湖、六合等處，相繼禁米出境後，來源中斷，售價狂漲，旋經有關當局，疏通來源後，當塗、蕪湖、運漕、裕溪等處，已有米糧源源運京，故米價逐漸下跌，民食前途已轉樂觀，

【又訊】京市府向無錫採辦之食米二萬担，其中一萬担，業已購妥，運輸等等手續，亦已辦理竣事，約在日內可望運京，

【本報訊】京市社會局，頃為推進糴政，以臻完善計，特召開平糴委員會會議，到有社會局長各區區長，及有關機關代表等，席間對推進平糴諸問題，商討綦詳，結果已得有「改良平糴」之方法，於圓滿中散會，聞該會所決各案短期內，當付諸實施云，

【本報訊】國民政府賑務委員會，對於首都特賑，一切發放之準備手續，業已就緒，并訂定簡明辦法五條，通令各區遵照，其原文略以該會自奉令辦理特賑，即召集各區區長舉行會議，商討進行步驟，派員協助調查，轉知在案，茲將調查所得之赤貧戶數，口數，概數，令仰查照，尅日佈告發放，并曉示食麥方法，以利人民，茲訂定簡明辦法五條，俾各依照辦理，除派員前來各該區從事監放，以昭公允外，并有該會職員及監察院人員，不時前來視察，望各該區不得稍存舞弊，以干咎過云，

水利委員會 注重防旱工作
視察各地情形妥籌辦法

【本報訊】國民政府水利委員會，前以天久不雨，水位低落，恐將重見民廿三之旱象，自應預為籌防，以免臨時周章，亟由各省市主管水利機關，將所有戽水機及其他一切足供戽水之器械，先行調查統計，妥籌設置方法，其關於沿江，沿湖涵閘之應及時啓閉等防旱工作，均應酌視當地情形，一併妥為籌劃，以資預防，而利灌溉等情，茲悉該會已分別咨請各省市政府轉飭所屬，一體遵照，并將辦理情形，具報備查云，

姦斃幼女上訴案 定期在蘇審判

【本報訊】本京秦淮猬暨妓院老板李永祥，前被控姦斃妓女，尤阿媛致死一案，與其妻尤沈氏同被首都地方法院判處徒刑，曾經轟傳全市，詳情會疊誌本報，詎李永祥尤沈氏二人，以不服原審判決，向高院提起上訴，茲悉高院，定於八月三日上午九時，於蘇州開庭審訊，被傳候訊者，有坊長吳伯衡，及妓女尤娟娟等，傳票昨已送達云，

營造職業工會 三次籌委會議

南京市營造業職業工會，於前日開第三次籌委會議，當由王鐵文主席，決議要案四項，并為便於各工人登記起見，將全市劃分六區，每區推籌委一人，負責辦理工人登記事宜，對會員證章一案，經決議俟呈報上級機關核准施行，

安清南京分會 日內即可成立

【本報訊】中國安清總會南京分會，籌委會經張耀東等籌委二十七人，連日來之籌備，刻已勘定會公祠總會內為分會會址，關於分會房舍修葺事宜，刻已招商估計，本週內可動工修理，所有會內組織，業遵總會頒定分為三組，各組主任經議決由各籌委互相推兼，聞該會籌備完竣後，即開始登記，本市教內會內會員，以便推選正式分會之主持人云，

警政會議秘書處 將遷入警校辦公

警政部第一屆全國警政會議，定於八月十五日在京假中央警官學校舉行，茲悉大會祕書處連日工作殊為緊張，處長趙志嘉為增進工作效率，定下月初旬，將各組遷入中央警校辦公，以便從事佈置一切，

中國農學會 定期舉行大會

中國農學會，於昨(二十一)日中午舉行主席團會議，出席者，朱維琮、杭魯光、陸錫君、吳孝先、馮翔、秦玉修、童玉民、公推童玉民主席，茲錄決議案如上，㊀宣言之審查案，議決交馮陸兩君審查後，再交大會討論，㊁章程之審查案，議決，交杭吳兩君審查後，再交大會討論，㊂大會日期及地點之決定案，議決，定八月二日下午四時在中央大學大禮堂舉行，㊃大會主席人選案，議決，公推馮翔担任，議畢至二時散會，

社會部舉辦 公務員聯保

【本報訊】國民政府社會部，為謀所屬職員，盡忠職守，切實恪遵國策，并相互監察起見，特舉辦聯保切結辦法，其暫行辦法，已由社會部以部令頒佈，舉凡該部所屬各機關職員，均需一律按照聯保切結辦法，由各級官員或同級官二人，填具保證書，繳部審核云，

教部調查 各地中學概況
填報表冊限學期結束時送部

【本報訊】教育部為明瞭各省市中等教育概況，以便統計起見，特製定表式兩種，㊀中等教育概況統計表，(主管教育機關填報用)、㊁中等學校概況報告表，(中等學校填報用)，是項表件，每學期應於結束前，填報到部，以備彙核，業已通令各省市教育當局遵照云，

閒話算命看相

【本報特寫】人生當有一種期望，或是對於一件事不能解決的時候，為了要明瞭究竟，很容易走向迷信的道路，或是進廟燒香，抽籤打卦，或是跑到算命先生那裏推演周易算命看相，這些事，當然是荒誕而不可靠，然而有時也居然偶中一二，所以一般人當無辦法解決所希望的問題的時候，不由得不走進這條道兒上去，愚笨下賤的人，固然很多，以事取決於命數，而一般有知識有地位的人，靠迷信來解決問題的，也不乏其人，記得從前兩廣叛變的時候，白崇禧很想利用陳濟棠的兵力和財物，當時陳氏忐忑不定，舉棋莫決，後來白氏打聽得陳氏很信算命先生的話，這件關係個人地位的一件大事，陳氏少不得要走這條路綫，於是白氏利用了陳氏一位最眷寵的算命的瞎子先生，輕輕的一舉，陳氏便允許白氏的要求，結果弄得陳氏聲敗名裂，上了一回大當，

這種算命看相的先生，各地都有，他們大概可以分為三等，上等的便是所謂自稱某某哲學家，或是什麼雲遊子，逍遙客之類的，他們是有相當的「名望」，因為身價太高，生意眼着重，軍人政客，索酬動輒十元八元，中下階級的人士，當然很少光顧，他們為了使自己的生意擴充，不惜交遊名士，廣為宣傳，或是效學商家的把戲，登報招攬顧客，什麼七折八扣，應有盡有，而他們的生活，却也非常闊綽，穿的是綿綢，吃的是佳肴，住的是洋樓旅社，在事變以前，這一類的「哲學家」，報紙上或是旅館前很容易發現他們的大名，

次等的便是所謂自稱「李半仙」「楊半仙」一流的了，因為「仙」字在中國很佔地步，無所不能，祕奧非常，他們所以要在「仙」字之前加個「半」字者，大概他們自知尚未到「仙」的境地，免得被人譏誚，自動的在「仙」字上添個「半」字，意思好像雖不如仙，但是帶上半個仙字，也算染點仙氣，比凡夫俗子當有不同之處，他們因為聲價平庸，索酬不多，是一般中下階級最所歡迎的，他們不敢學時髦，既不登報招攬顧客，也不從事廣告宣傳，生活也較簡陋，住處固定，門口用根竹桿子掛上一塊白布，寫上幾個黑字，算是一面招牌，

還有最下一等的，那是馬路旁邊或是熱鬧點的處所一些測字算命小攤子了，他們既不用惹人注意字眼的名字來惑亂客人，也不用廣告殺實的宣傳，招攬生意，老老實實的把自己的姓名寫在玻璃框子裏，算是一面招牌，所有的生意，完全靠一張嘴，從擺攤子至收攤子，那張嘴是從不休停，滔滔流流講個不息，這樣很容易使一般行人注目止步，麕集攤子的面前，靜聽妙論，他們便在人叢中找主顧，他們很懂得心理學，說出來的話，頗多中肯，能使聽者五體投地，譬如說看見一位衣服華麗，態度安詳的客人，便道這位的相很不壞，額骨端正，鼻樑高突，如何如何，這樣一來，客人終為他們恭維的言辭所迷惑，不由得不向前請教，否則，衣服污爛，掛上一副倒霉的面孔，他們便道「這位氣色不佳，時運未至，目下心神不定，進退為難，須得注意行事，因為照你先生的相，恐怕目前有不利的事情發生哩，於是這位心思的客人，也便很容易入彀上鉤的，

在以前，這種小攤子滿佈夫子廟附近，街道馬路旁邊，隔不了多遠，便有一所，他們有很多是以此為世業的，祖傳子，子傳孫，代代如是，聽說在前清的時候，南京共有八個欽定算命的，所謂欽定，便是經過欽天監的考試的，當時名氣頗大，直傳如今的子孫輩合不上潮流，還要像以前那樣口吻來維持生活，當然日趨日下，根本談不上什麼相學，只是在攤子前鬼混一下，賣賣口舌罷了，

和平建國運動中 我們應有的覺悟

徐蘇中。

國民政府文官處，於昨(二十)日舉行週會，文官長蘇中演講，題為「和平建國運動中，我們應有的覺悟」，語意極為惕厲，茲錄於後，

今天我們遵照中政會決議案舉行第一次週會，本來文官處自開始辦公以來，已經遵照處務規程，舉行過好幾次週會，不過以前參加週會的，祗是祕書科長以上要員，而全體同人參加週會還是第一次，至於印鑄局方面，因為人數太多，場地仄狹，已另派李局長就近主持，文書局方面則由本人及葉局長輪流主持，

我們現在都是國民政府的構成份子，自表面上看，我們大家好像都在做官，共富貴，可是我們想一想，政府所能管轄的地方有多少，擁護我們的民衆有多少，許多的民衆，因為受了重慶和國際方面的惡意宣傳，還罵我們是漢奸，說我們的政府是偽政府，所以我們的工作，比任何時代做官的都困難，老實講，我們不是在這裏做官，共富貴，而是在這裏共患難，假使我們不振作，不努力，還像從前承平時代的一樣享樂，我們的前途，眞是危險萬狀，因為有的民衆對我們的認識是錯誤的，國際又任意誣蔑我們，如果失敗下來，比從前革命失敗的時候更為危險，因為從前失敗，我們還可以逃亡到上海或國外去，人家不僅不會反對我們，還要認我們是政治犯，對我們表示同情，現在若是失敗下來，各位想想到那裏去呢，上海吧，縱然不被敵人抓去，在那種惡劣空氣之下，也要氣死，到外國去吧，英美各國都在憎恨我們，絕不容許我們安身，(下略)，

所以這一次和平運動，我們不能成功，就要成仁，因為退的地方沒有了，想到這裏，大家要加倍努力奮鬥才是，

有許多同志，本來贊成和平，只因為環境惡劣都不肯出來參加實際工作，恐怕失敗以後身敗名裂，這是由於他們認識不清，勇氣不够，我們知道，這次和平運動，無論在理論或事實方面講，一定是不會失敗的，就理論方面說，以前汪主席和其他領導和平運動的同志先後發表的和平運動理論，大家想都看過，毋庸在這裏多說，簡單的說來，就是戰爭除了亡國總要和的，如果敵人不許和，那是沒有辦法，如果敵人已經覺悟，願意在平等條件之下，和我們講和，我們再不肯和，古今中外，那有是理，戰勝國尚且不可這樣，何況是戰敗國呢，重慶方面也曉得一味抗戰沒有理由，便屢次造謠說，和平條件喪權辱國，又說日本人的話是靠不住，我們想一想，我們的主席，是不是肯賣國的人，日本要是無誠意，應該繼續打下去，何必又同我們來講和呢，再退一步說，日本人是靠不住的，也應該到靠不住的時候再說，因為他對我們並沒有像德國那樣要求法國，解除武裝再談和議，並且表示願幫助我們建設國防，從這點看來，不能說日本沒有誠意，

所以和平運動的理論，是天經地義毫無欠缺的，無論環境怎樣惡劣，也應該拿宗教家「以身殉道」的精神來奮鬥到底，縱使失敗，我們為國家民族犧牲，也是值得的，何況在理論事實兩方面看，都不會失敗的呢，現在我再就事實方面說一說，第一，方才講的許多民衆反對我們，罵我們是漢奸，我們要曉得這是發動於民族意識，民族意識本來是好的，他們因為中了重慶和國際方面惡意宣傳的毒素，說抗戰是可以救國的，所以才會罵我們，如果他們認識和平運動也是救國的，而且非和平無以救國，我想一般民衆，一定不會罵我們而要擁護我們了，蔣介石因為日本要他下野，他就利用這種民族意識，從事抗戰，以保全他個人的祿位，英，美，法因為要保全他們在遠東不正當利益，就幫助蔣介石來抗戰，想藉這個機會摧毀中國和日本的國力，俄國是唯恐天下不亂，他想利用中日事變來赤化中國，再赤化遠東，而實現牠世界革命的迷夢，國際上罵我們，就是因為這樣的道理，民衆因為受了這種國內外的欺騙誘惑，跟着反對我們，罵我們，如果民衆曉得抗戰的結果是為擁護蔣介石個人的權位，是為保全英，美，法的不正當的利益，實現蘇俄赤化中國，赤化亞洲，和世界的計劃，我想一定會反過來，擁護我們的，

第二，事實告訴我們，抗戰已到日末途窮，談到國際援助，法國是不用說了，英國自顧不暇，美國正注意歐洲，沒有力量兼顧太平洋，最近已承認亞洲門羅主義，還過問遠東的事情嗎，最近我有一個朋友從重慶來說，蔣介石派宋子文到美國去，其使命有二，㊀希望美國出面調停，這一點因為九國公約 [illegible] 難嗎，並且已經公開的承認亞洲門羅主義，當然不會實現，㊁如果調停不成，希望借用借款，這一點雖經我的朋友看到胡適之給重慶的電報說，借款是免開尊口，毫無希望，胡適之使美多年，情形比較熟悉，他的報告，當然是靠得住的，從上面所說的看來，英，美，法都沒有援助中國抗戰的力量和誠意，那末，蔣介石祇有投到俄國的懷裏去，但是蔣介石自己曉得假如投降俄國，國家的前途，國民黨的前途和個人的生命，都要斷送，他自己固然不敢冒險，就是他的基本部隊，如胡宗南，劉峙，陳誠，顧祝同，蔣鼎文等都是與共產黨不能相容的，就令蔣個人肯冒這個險，也做不通，

由上面情形看來，和平運動的成功，已經不遠了，我們不要因為前途危險困難，而存畏縮，同時也不要存着驕傲的心理，凡事驕則必敗，在和平運動未完全成功以前，我們要懷懷危懼，抱着不成功即成仁的精神做去，纔有成功的把握，

法訊

最高法院 刑事判決

七月十九日

▲一件江蘇陳小根子妨害家庭及殺人未遂非常上訴判決正本無法送達一案主文本件應予公示送達 ▲一件江蘇李國賓鴉片案件，檢察長提起非常上訴一案主文原判決撤銷李國賓攜帶鴉片處有期徒刑三月煙土九兩二錢沒收 ▲一件江蘇沈四諾因強盜三審上訴一案主文原判決關於沈四諾罪刑部分撤銷沈四諾結夥三人以上夜間侵入住宅強盜處有期徒刑三年四月褫奪公權二年

首都地方法院 刑事判決

七月十三日

▲一件胥一四竊盜案主文胥一四連續於夜間由窗洞侵入住宅竊盜處有期徒刑六月 ▲一件唐石氏傷害案主文唐石氏共同傷害人之身體處罰金四十元如無力完納以一元折算一日易服勞役

七月十六日

▲一件蔣邦榮妨害家庭案主文蔣邦榮意圖營利和誘未滿十六歲之女脫離家庭減處有期徒刑二年

七月十七日

▲一件陳永慶過失致人於死一案主文陳永慶因業務上之過失致人於死，處有期徒刑八月 ▲一件陳王氏等竊盜一案主文陳王氏陳張氏共同竊盜各處有期徒刑三月 ▲一件王有才竊盜一案主文王有才結夥三人以上於夜間侵入有人居住之建築物竊盜減處有期徒刑三月 ▲一件杜致貴偽造文書詐欺一案主文杜致貴連續行使偽造公文書處有期徒刑一年被訴詐欺部分無罪偽造服務證明書四件沒收

七月十八日

▲一件馬福培瀆職一案主文馬福培對於違背職務之行為收受賄賂減處有期徒刑一年六月 ▲一件馬慶有竊盜一案主文馬慶有連續竊盜處有期徒刑三月 ▲一件祝素林毒品一案主文祝素林使用海洛因處罰金十五元如無力完納以一元折算一日易服勞役海洛因一小包沒收

庭訊日期(刑事案件)

▲七月廿二日上午八時蔣寶海竊盜 ▲七月廿二日上午八時余盛淇毒品 ▲七月廿二日上午八時毛鐵梅詐欺 ▲七月廿二日上午八時陳國安等竊盜 ▲七月廿二日上午八時楊永和毒品 ▲七月廿二日上午八時馬鶴卿誣告

庭訊日期(民事案件)

▲八月七日上午七時王劉氏與馬幹臣房屋 ▲八月七日上午七時楊劉氏與許順林等房屋 ▲八月七日上午七時杜啓榮與林德昌房屋 ▲八月七日上午七時吳萬春與李吳氏基地 ▲八月九日上午八時江文卿與汪興漢房屋 ▲八月九日上午八時毛之棟與劉廣源房屋 ▲八月九日上午八時李老太與郭隆順借款 ▲八月九日上午八時丁家興與趙寶珍離婚 ▲八月十二日上午七時周世坤與隨先文契約 ▲八月十二日上午七時黃德莊與張朗軒欠款 ▲八月十四日上午八時魏長仁與劉文龍等退租 ▲八月十四日上午八時隨先武與李成麟等契約

南京廣播電台播音節目

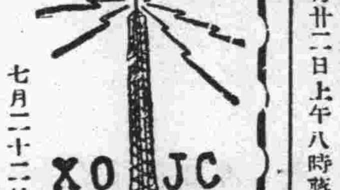

七月二十二日(星期一)(南京時間)

▲上午▼

一一・三〇——一一・五九	家庭節目	(夏令害蟲驅除法)
一一・五九——一二・〇〇	報時	(南京語)(日本語)

▲下午▼

一二・〇〇——一二・三〇	故事	(水滸傳—惡奴忘恩佑主婦)(張減儒)
一二・三〇——一・〇〇	西洋音樂	
一・〇〇——一・二〇	報告新聞	(北京語)
一・二〇——一・五〇	唱片	(京劇)
一・五〇——二・〇〇	預告節目	(北京語)(日本語)
二・〇〇——二・三〇	唱片	(中國音樂)(歌唱)
二・三〇——三・〇〇	經濟新聞	(上海語)(轉播大上海)
三・〇〇——五・〇〇	休息	
五・〇〇——五・三〇	兒童節目	(暑期通訊「第四封信」—劉鄉村去的報告—「十年級課」復習—「國語第四冊」—兒童故事「苦兒努力記」)
五・三〇——六・〇〇	日語講座	(參濃・今井豐 日語講座第二講)(日語講座播音教程 黃鑑村)
六・〇〇——六・三〇	報告新聞	(北京語)
六・三〇——七・〇〇	皇軍將兵之時間	
七・〇〇	時報	(日本語)
七・〇〇——七・一五	唱片	(中國音樂)(河南墜子)
七・一五——七・三〇	報告新聞	(北京語)
七・三〇——八・〇〇	在留邦人之時間	
八・〇〇——八・三〇	唱片	(中國音樂)(歌唱)
八・三〇——九・〇〇	唱片	(京音大鼓)(轉播大上海)
九・〇〇——九・二五	報告新聞	(北京語)
九・二五——九・五〇	遊藝	(滬播大上海)(洋樂「室內樂」)
九・五〇——一〇・〇五	時事講述	(轉播大上海)(北京語)
一〇・〇五——一〇・一〇	預告節目	(轉播大上海)(北京語)

南京 昇州路十五號 朱敬記 總經理

宏興鷓鴣菜 專治小兒百病 各處均有出售

造血強精返老還童

補爾多壽乃生命的泉源即血液的因素化學所謂鐵蛋白化合物也。此物不需胃力便受消化吸收化為新鮮富豐的血肉，榮養身体諸組織。所以常用之確可造成不老長生的健壯身体，誠是造血強精無上的靈藥。

中外各醫院常備藥

補血強精 補爾多壽

五種補爾多壽：補爾多壽（患慢性貧血 惡液質 病後復元者用）、含砒補爾多壽（神經性疾患 皮膚疾患 佝僂病等用）、含碘補爾多壽（腺病質 瘰癧 動脈硬化 肋膜炎等用）、規那補爾多壽（腸胃疾患 病後衰弱 歇私的利等用）、楊阿可路補爾多壽（肺癆 喉頭癆 肺尖加答兒等用）

股份有限公司藤澤友吉商店

上海密勒路八號 天津常盤街常盤大樓四 奉天市大和區加茂町 大連市山縣通七番地 (本店)大阪・(支店)東京 京城

星洲華僑 回國 莫天生氏西法聽聲論相 寓中央飯店二樓二六七號

只要咳嗽一聲就知你此身已往過去談得不對分文不取照律談相五元茲為初到減收相金貳元

本人研究聽聲法與衆不同所奇者來賓毋開 B1308

衛文元 妻杏雲 訂婚啓事

我倆承王志才陳崇禮兩先生之介紹，并徵得雙方家長之同意，謹擇於民國廿九年七月廿二日訂婚，特此啓事 B1321

愛齒牙科醫院

本院不但有近代設備，物理療法，X光線科目，而設置諮詢室，如蒙光顧，無任歡迎

上海九江路三井銀行大廈二樓一一三號 電話一四二七三號 第二醫院在禮查飯店內 電話四六一一三號

請往古林寺避暑

風景幽蒨之古林寺內部業經整理清潔，茲為便利游客起見，備有乒乓象圍棋等娛樂，并聘有名廚精製素餚酒席麵點冷食，至有宴會週紀更為適宜，而香積廚之素齋，為本市叢林古刹之冠，諸凡我同好，盍興乎來

介紹人 褚民誼 朱履龢 陶錫三 吳凱聲 劉昌威 A689

上海啤酒 黑白都有 大批到京 價格克己

太平洋行獨家經銷 白下路二〇三號電話二一一六四 A655

上海當票換鈔票

重價收買南京市民存有上海各當舖大小當票代辦上海中西衣物如有上項事件速臨莫愁路一九二陳順興內徐掌宇接洽 A707

消暑衛生。人人應注意飲

金冠汽水

南京總批發店 上橋號 中山東路二〇一號 電話二二二四六 A704

經濟新聞

民食標本兼治 跌風將形擴大

赴蕪米商接洽極爲順利

【本報訊】京米市場、自日來西貢米到達後、行情更呈萎靡、國米貶價出籠、米荒風潮、無形銷失、錫米運京接濟購貨、今明日可掃數抵市、集資赴蕪採辦之米商、聞接洽情形、亦尙爲圓滿、俟手續完畢、當行解京、以資調劑民食、並悉蕪米售價、現每担爲四十五六元、即沿途水腳所需、抵京後、亦不過五十元左右、故本京民食問題、在標本兼治下、進行極爲順利云、

蕪粉運京抵銷

蘇地粉價漲風已弛

【本報訊】連日蕪粉運京蟬聯、數目相當龐大、街銷復有恒公司每日五千袋之供給、街胃甚淡、客幫訂貨、廠方於週前了結後、迄今尙無新發展、囤戶漸放棄觀斷心思、市情漲意轉弛、且河下小麥、貨主拋貨頗亟、粉廠原料、供給無慮、預計週內粉市、當不致發生若何變化、昨市有恒粉價未更、蕪溺粉計綠飛鷹十五元三角、紅飛鷹十四元、藍飛鷹十二元、

【蘇州訊】麵粉自無錫囤戶、互相吐、一瀉而下跌後、蘇地粉市每袋亦告帶跌五六角、市氣銷沉異常、更加太和廠、接踵開出大批十五元之貨、各粉號之成本、雖批價在十五元兩角、而有願照成本貼去販費而出售者、有欲略加微利而出售者、市況亦有兩三角之出入、但錫貨既已跌進十五元之關、蘇地祇以十五元之價拋賣、但無錫廣豐廠自開出十五元六角之貨二萬餘包後、尙未續批、凡吃進廠貨者、以及囤戶以貴價收進者、均大虧其本、且市價前途尙難立足、小麥市況、廠方見粉價下落、即停止收麥、因此麥市亦相繼蒙受影響、祇有少數成交、祇做開包子麥三十四元二角云、

滬煤球業協商 辦理平賣煤球

【滬訊】上海市機製煤球同業公會主持之第七期平賣煤球、已於本月二十日期滿截止、共計出售平球一萬一千五百担、價值國幣六萬九千元、茲該業已定明日下午三時在天津路四〇五號會所召開第三十八次各廠代表聯席會議、聞該會屆時將討論、㈠繼續辦理第八期平賣煤球、㈡設法核減非平賣煤球、無論廠盤門市市價、按該業公會疊次督促同業廠商發售平賣煤球、成績卓著、故望該會仍一秉初衷、予以設法抑低非平賣煤球市價外、並繼續辦理第八期平賣煤球、猶望增設平賣處所以期普遍、而便一般平民就近購用、又上海市煤業同業公會、自於本月十九日起開始發售浴業平價煤斤後、業於昨日期滿截止、據該會發表、共計登記浴室五十二家、前往領證購煤者僅五十一家、每家限售二噸、共計售出廉煤一百零二噸、五十五元一噸計算、達國幣五千六百一十元、至於下期發售日期尙未正式決定、本埠煤球製造同業、自原料湧到、存底增厚以來、蕪口過去進價昂貴、雖煤屑售價一再平落、然仍不即比例減價、嗣以美金一再疲軟、實已無法再事撐持、乃曾作兩次微減、惟依煤屑爲標準、確須再行大事減低、即以每市担作價六元五角、尙極有利可圖、以故日來全市各界、均一致希望再度抑低、特製球同業、多抱笑罵由他主義、不予理會、而昨據探悉目下市價之某君語記者云、現在新創立之煤球製造廠、如鴻基、金龍等、其實售市價、均在七元以內、同時計其成本、和潤仍極優厚、因之新設球廠、日內正在籌備出球者、尙有數家、聞將來售價尙將較低於鴻基及金龍、因之各原有製球廠均大受影響、故於昨日起、在各方迫切呼籲下、及爲維持其營業計、遂又每市担售價低二角、連送到每市担售洋七元、若與各新廠售價相較、仍屬高昂二角云、

豆油實銷清淡 市情轉榮爲衰

【本報訊】豆油實銷稀微、行情逐漸下游、現產區解禁、泰安油不乏點綴、街需連日雖形活潑、然得此挹注、人心稍安、且自滬油報跌後、市價竟較京油爲疲、蘇常客銷權益、已爲滬幫攫去、市面油囤、無法活動、油市卒告不支、迂週下降、昨市各油售價、均銳落元許、

歐美經濟市況

加爾卡答麻袋市況
麻袋組織 二九羅比二分之一
細袋 三五羅比
秋特現貨 四六羅比八分之一
七月結 四二羅比
靜東安現貨 一五羅比八分之一

加爾卡答匯兌市況 八三羅比二分之一

孟買棉花市況
平加而 七月 一二八羅比四分之一
一二月 一月 一二八羅比四分之一

亞姆拉 一三三羅比四分之一
七月 一五九羅比二分之一
一二月 一月 一六四羅比二分之一
白洛去 四五月 一八七羅比四分之一
最高 一九二羅比二分之一
最低 一八六羅比四分之一

孟買匯兌市價
匯倫敦 一七辨士
匯日本 八三羅比二分之三
匯紐約 三三三羅比
匯上海 二三羅比四分之一
匯香港 八四羅比四分之一

銀塊市況
倫敦近期 辨士 休市
遠期 辨士 市
孟買近期 六二羅比八分之一
遠期 六二羅比
中期 六二羅比
紐約公表 仙

倫敦金塊現貨 休市 先令

埃及棉花市況
撒克爾 月 埃及鎊 休
月 埃及鎊
月 埃及鎊 市

飲冰室無形停業

【本報訊】本京自日前颶風一度侵襲、熱浪銳減、室內播氏表突降至七十四度、連日涼颼習習、居然有深秋之意、一般經營冷食生意者、莫不門庭寂寂、顧客清稀、各飲冷室營業、頗受打擊、整日無交易者、所在皆是、此誠京市得未曾有之現象、抑亦飲冰室之厄運也、

滬商業冷落異常

各路航運全部受阻 一般游資前途堪虞

【滬訊】據本市銀行界消息、近日來因華南沿海口岸封鎖關係、航運交通中斷、滬市工商業對外埠客商營業無不陷於停頓之中、影響銀錢業與工商賑款往來驟形冷落、而目前對浙東鎮海已發生戰事、因浙東鎮海各地匯款事宜、地方情勢不靖、故爲愼重計、均不敢貿然辦理、加以香港游資逃滬至巨、銀行存款突增、對新戶頭放款既不能辦理、坐耗息金頗大、全市銀錢業目前、莫不處於萬分困窘之中、其前途危機殊堪憂慮云、另訊、自滬溫及滬甬二航線中斷以來、與航運方面有關之國貨製造廠商、輪運及報關、各外商航業公司、莫不大起恐慌、而昨據運輸界某君語記者、謂外商航業公司、加英商怡隆、德商魯麟、禮和等、雖竭力設法恢復甬溫二綫之航行、然至昨日爲止、除神福改航興化、亦登改航灑灌以外、其餘各輪、均以未能結關、無法出口、同時復據國貨運輸兩業消息、略謂高登及神福各海輪、雖已改地結關絡續開航、特在貨主方面、因該兩輪之行駛、於途中有否阻礙、最後是否能平安到達目的地、均須於今日起方可先後明瞭、是以多數均抱觀望態度、如內地需要購安之日用品、雖極爲迫切、然若不能到目的地、不幸而遭半途退回、則不特徒勞無益、且須多費損失、因之有關各業、昨大都仍在停滯中云、

歐戰擴大以後 國際匯兌激減

法國戰事爆和迄今、兩國國際金融尙未回復常態、除在滬流通之法郎馬克兩稱貨幣、錢兌市場現仍拒絕買賣外、並悉滬法德之國際金融往來匯兌、亦陷停頓、至於美與法德英與法德之一切匯兌、亦全告停止、近今尙可維持現狀者、祇德日兩國銀行、關於滬對法德匯兌告停原因、係以該兩國交通未復、進出口貿易尙受阻未通、英與法德匯兌、以戰事關係、已宣告斷絕往來、美與德匯兌、以美商不願冒險辦理往來貿易、亦大爲減少、德日匯兌照常、因東京與柏林間政治關係、亦並無若何變更云、

蘇銅元流通市面 零找感覺便利

【蘇州訊】省垣自銅幣絕跡後、一分零找、初以郵票及各店鋪所發之代價券、流通市面、而一元單票及角票、亦一度奇缺、致買賣雙方、感覺應找困難、其緣故不外乎居奇、及民衆積存所造成、旋經財政廳發行大批銅元券、流通市上使用、始將此項困難、消歸無形、最近市上每有將舊銅元吐出使用、以一枚作爲一分、各方感覺銅元流通之便利、故均樂予接受、而居戶積存者、亦紛紛吐出、使用、茲已普遍流通於葑門一帶及各菜市場、一致公認一枚作爲一分、人民莫不稱便云、

香港貿易激增

據海關統計、五月份香港對外貿易、總值達一萬三千八百三十萬元、比較去年同月份之一萬零八百四十萬元、計激增二千九百九十萬元、即合百份之二十七又六〇、進口總值爲七千九百三十萬元、（去年者爲五千九百十萬元）、出口總值五千九百三十萬元、（去年者則爲四千九百萬元）、換言之、即進口增加百分之三十四又二、出口增加百份之十九又七、由正月份至五月份止、五個月內、進口總值達三萬四千九百七十萬元、（去年同時期者爲二萬四千一百七十萬元）出口總值二萬七千二百二十萬元、（去年同時期爲二萬一千九百四十萬元）換而言之、則過去五個月內、香港對外貿易總值達六萬一千九百九十萬元、比較去年同時期之四萬六千一百十萬元、激增一萬五千八百八十萬元、若以五個月內進出口而言、則增加數目達百份之四十又七、出口增加百份之二十四又七、又去月份進口貨物中、以糧食一項爲最大宗、總值達一千七百九十萬元、次之、計值一千一百九十萬元、足頭次之、計值八百一十六萬元、油類又次之、計值一千一百四十萬元、共數量亦以八十三萬二千零七十九元、六十五萬六千一百零一元、至於出口貨物、計糧食值九百九十二萬四千元、走頭九百九十九萬五千元、油類五百萬元、上述三種爲多、

商情

米糧（河下行盤）（每石價）

品名	價格
黃 熟上	五八.〇〇
黃 中	五七.〇〇
黃 次	五六.〇〇
洋 熟上、中、次、通	（缺貨）
元 機米	五六.五〇
熟米	五五.〇〇
糯 上	五八.〇〇
次	五七.〇〇
上	四九.〇〇
次	四八.〇〇

雜糧

品名	價格
元麥	二二.〇〇
蠶豆	二一.五〇
菜籽	二三.〇〇
綠豆	二五.〇〇
黃豆	三三.〇〇
黍豆	（缺貨）

油糖（每担價）

品名	價格
青豆	（缺貨）
芝蔴	三二.〇〇
小麥	二七.〇〇
豫安油	九三.〇〇
淮豆油	九三.〇〇
窗豆油	九三.〇〇
柔油	八四.〇〇
蘇油	九四.〇〇
秋油	一五.〇〇
精鹽（加三成五）	一四.二〇
淮鹽（加三成五）	一三.七〇
四五（每包）	一一六.〇〇
四號（每包）	八〇.〇〇
棉白（每担）	一六四.〇〇
袋赤（每包）	一六.〇〇
筱洋（每担）	六八.〇〇
提青（每担）	七二.〇〇
荷粗砂（每包）	一二五.〇〇
冰糖（每担）	九〇.〇〇

麵粉（每袋價）

品名	價格
綠牡丹	一五.三〇
紅牡丹	一四.〇〇
藍牡丹	一一.五〇

煤炭（每噸價）

品名	價格
綠飛塵	一五.〇〇
紅飛塵	（缺貨）
藍飛塵	
鴻基煤	缺貨
中興塊	二〇〇.〇〇
中興屑	一五〇.〇〇
陵煤	五五.〇〇
開平煤	缺貨
焦煤	三六〇.〇〇
紅煤屑	缺貨
龍潭煤	五三.〇〇
銀炭（每担）	缺貨
木柴（每担）	四八.〇〇
黑炭（每担）	一五.〇〇

香煙（每箱價）

品名	價格
大英牌	九〇〇.〇〇
老刀牌	七四〇.〇〇
仙女牌	四七二.〇〇
品海牌	六二〇.〇〇
金字塔	五〇〇.〇〇
白金龍（聽）	一〇〇〇.〇〇
白金龍（鐵）	八八〇.〇〇
小長城	四五〇.〇〇
大聯珠	四四〇.〇〇
大香檳	五三〇.〇〇
百花牌（日幣）	一五〇.〇〇
黃錫包（日幣）	三二〇.〇〇
美麗牌（日幣）	一八〇.〇〇
禮拜堂（日幣）	一三五.〇〇
雙斧牌（日幣）	一七七.〇〇
雙斧牌（日幣）	三一〇.〇〇
全祿牌	二五七.〇〇
長壽牌	一五一.〇〇
吉祥牌	一七二.〇〇
指南牌	二一四.〇〇
大前門（包）	二六八.〇〇
銀行（聽）	一四四〇.〇〇
銀行（包）	一三五〇.〇〇
明星	一八五.〇〇
時鑑	三四〇.〇〇

酒類（每担價）

品名	價格
燒酒	五〇.〇〇
泡子	六〇.〇〇
高粱	一一〇.〇〇
紹興	四八.〇〇

金融（每兩價）

品名	價格
金買入（市平）	五一〇.〇〇
金賣出（市平）	五六〇.〇〇
銀買入（市平）	三.〇〇
銀賣出（市平）	四.〇〇
華興票買進	一五二.〇〇
華興票賣出	一五八.〇〇
日票買進	八一.五〇
日票賣出	八一.〇〇

雜貨（每箱價）

品名	價格
美孚洋油（原聽）	一四.五〇
亞細亞煤油（原聽）	一四.二〇
光華洋油（原聽）	一四.三〇
幸福洋油（原聽）	一四.三〇
城門牌石油（日金）	一一.五〇
上海火柴（每箱價）	三四.五〇
南京火柴（每箱價）	三四.〇〇
鎮江火柴（每箱價）	三四.〇〇
僧帽牌洋燭	一九.六〇
飛艇牌洋燭	一九.六〇
固本肥皂	二〇.〇〇
五洲固本肥皂	二四.〇〇
日光牌肥皂	三四.五〇
鹹鹽	一二.五〇

戲劇類

東劇場（中山路淮海路）：發揚日本文化 介紹風俗人情 觀「東劇」影片一次 勝遊日本全國一週 今日開映兩大巨片 忠次旅與頑鐵 川浪良太郎主演 家庭之旗 高倉彰主演 務請各界早臨 時間 日本人 日金 鐘十二時起演 隨到隨看 價目 大人一元 兒童三角

中央大舞台：王桂卿 小王桂卿 任桂卿 郭少華 周美娟 潘雪艷 施子芳 李淑棠 張英武 妻曉雲 李榮萱 雪艷玉 謝俊樓 彭 張 張 小王二 新 秋 雲 小王三 張 謝 胡 男女藝員一百五十人一齊登台 今日（日戲）除三害 烏龍院 全武行 長坂坡 代漢津口 小小法門寺 今夜四本 西遊記 唐僧出世 對號票每日上午十時預售

中華大戲院（夫子廟）：今天美妙特色貢獻 國華公司噱透妙透意味深長奇趣鉅片 李阿毛與東方朔 周璇 尤光照 龔家農 華周起 主演 鄭小秋導演 徐卓呆編劇 經濟提攜 哥哥向弟弟要錢 哥哥弟弟放手子！ 上下合作 兒子做二房東 老子的房！ 加映世界時事新聞 規定時間 平日一時三時六時八時半 電話：二二一九五

麗都花園 首都唯一高尚的消夏勝地 本園爲謀遊客便利發售經濟月季券 每張國幣十二元正 每日來園納涼既可省購票之麻煩又較每日購票經濟 每券贈納涼茶券十張 遊覽乘涼時間延長 券五角

免收門票 每晚十一時起 特設飲食品 麗都冰凍西瓜 色白間精製酸梅湯 入園乘涼 品茗茶資 每位三角

標準大京班 鮑月春 白牡丹 馬驊駿 閻皓明 （今晚劇目）全部甘露寺 准代周瑜歸天 露天有聲電影 陳雲裳 梅熹主演 一夜皇后 時代話劇 一個女伶 潘玉珍 驚人武術

露天舞廳 光寶舞陣女容加聘 第一流紅星 洪妹妹 羅弟弟 唐敏 王蘭芳 袁美云 新都樂府還移入園 每晚十時起 今晚等餘人在本聽候教

麗都大戲院（不購門券）一鴻春試童齡一 秦秦秦 巧鈴 巧雲 寶巧 全體一齊登台 今天夜戲 雙珠鳳 嘉興府 生死恨 票價 對號 特別 普通 夜七時起戲 六角 四角 二角 日戲每逢星期准於表演

國際劇場 世界大戲院舊址電話二二九四二號 A502 國華影業公司出品 情趣叢生花樣百出的時代名劇 歌聲淚痕 爲難民呼號！爲災民請命！諷刺！幽默！沉痛！義憤！ 龔秋霞 舒適 主演 顧也魯 龔稼農 每場加映世界新聞診片 前排四角 後排三角

本月十日全部開幕 國際飯店 國際聯歡社 十大特色 挽回秦淮盛況不惜耗費鉅金創金陵未有之先聲 裝璜富麗 冷氣同時開放 地址：貢院西街新 電話：二二九四九號

國際聯歡社啟事 特設電扇以補冷氣之不足 敬請諸君惠臨參觀指教

夫子廟貢院街 梅紅 品的口可飲 受享的快愉

南京大戲院（夫子廟 新姚家巷） 天氣炎熱 修理內部 暫時停演

羣樂戲劇廳 夫子廟 A506 高尚娛樂清唱彩排 每逢星期日加演日戲 晚戲 袁素琴 金鳳樓 全本臨江驛 逐日特請各大名角 各大歌星 彩排 好戲

紅星老牌大華醬油 烹製菜餚鮮美無比 順風牌鮮桔水 大批到京 批售克己 總經理大華公司 地址國府東街六號 A983 分批售處 久大煤號 白下路十九號

天香閣戲茶社 地址夫子廟 A677 今晚化裝彩排 夜戲 張俊良 潘美華 蕭瑜 審頭刺湯 出關見娘 花美娟 貴妃醉酒 各大歌星化裝會串 每星期加演日戲廣告 每客茶三角大洋

鮑正療養院 南京特別市戒毒所所長鮑正主持 是適合大衆理想唯一戒煙戒毒養病之所 本院繼續優待黑籍同胞 敝院於開幕期中，因優待染癖同胞起見，特規定不論住院戒，門診戒，概以八折收費，並訂登記辦法，乃實行以來，投戒踴躍，登記擁擠，現已期滿，而各界函請繼續優待者，依然絡繹不絕，敝院爲便欲戒諸君不再向隅，特再將八折優待辦法，自即日起，繼續半月，在優待期中，如因事不克住院戒，門診戒者，仍可先行登記，苦海無邊，回頭是岸，良機不再，欲戒從速。 門診時間上午九時至十一時 下午二時至五時 星期停診 院址石鼓路三十五號

精益 中國首創驗目配光自製科學眼鏡 信譽卓著歷史悠久之眼鏡家 愼視之。明察之。 愼重視力。必須明察。戴鏡之益，既爲保健目光。不可不鄭重光度適宜所以非經檢驗準確。本公司專驗疑難目光功效卓著精工磨製時式太陽眼鏡。各種鏡架。 地址太平路花牌樓之一八二號 總公司上海南京路 分公司北京天津重慶昆明香港 A616

歡迎中國人 高級分租房屋 「春日莊」 肅靜 清潔 便利 地址：南京太平路建福里六號 電話二二五九二 A698

代辦貨物的運輸 代賣東亞海運 日本郵船 大連汽船等 安慶 九江 漢口 航線之船票等事務 爲中國人最便利的 上海旅行案內所南京支店 中山東路三〇四號 電話二二四七號

衡平法律會計事務所 律師 會計師 葉兆昌 所址：南京城內新街口糖坊橋三十八號 A702 A584

同業領袖 四明 太平路太平巷口 名貴眼鏡—全部賤賣 品質—超過一切高峯 售價—賤到意料之外 一是花樣全備 一有眼鏡皆賤 歡迎參觀—比較便知

老牌野猪 安住蚊煙香 效驗卓絕 衛生無害

修理冰箱 買賣電氣 敝公司由滬聘到專門工程師修理北極惠斯頓好挪極各牌名牌電氣冰箱並辦冷氣設備並收買新舊冰箱零件機器馬達 南京吉昌貿易公司謹啟 乾河沿小粉橋一號 A679

各地通訊

泗河水患嚴重
滋陽決口堵後又決
二千餘萬災民嗷嗷待哺
中日當局向魯省署求救

【濟南通訊】本省自入月以來，連日陰雨，山洪暴發，各河流多告水漲，泗河在兗州一帶決口，波及十餘縣，省署接到各縣電告後，一方派工程人員，前往勘查水害情形，一方派員攜帶振款，赴滋陽等縣視察並施放急賑，茲悉省公署又接到滋陽縣知事金甲一，及查災施賑委員王奎壽（民政廳視察主任）等之電報，滋陽近城工程，正在合龍工竣之際，不意十二日夜大雨如注，十三日午後二時，上游河水匯奔而下，高過堤身，急如箭駛，將金口壩二次冲決，並在泗河橋漫過，水勢較前洪大，復圍縣城，致連日之工作，物資人力同付水流，刻天已放霽，水勢續落，重集民夫，繼續堵築全縣二十餘萬人民，嗷嗷待哺者，幾過多數，祈籌鉅款，擴施急賑等語，茲將原電錄下，

滋陽電告 省長唐鈞鑒，職縣泗水決口，全境成災各情形，迭電報告在案，連日征集材料，及民夫數千名，由友軍指揮工作，先築近城之金口壩，泗河橋東〇〇〇東北四處合龍工竣之際距於文（十二日）夜大雨如注，元（十三日）日午後二時，上游河水匯奔而下，高過堤身，急如箭駛，將金口壩二次冲決，并在泗河橋漫過，水勢較前洪大，復圍縣城，致連日之工作，物資人力同付水流，幸下游各口門尚未堵竣，有所分瀉，當日晚十一時，水落六公寸，今日又落二尺餘，天已放霽，職現正重集民夫，預備繼續堵築，並擴組收容所三處，臨時救濟中，惟縣境兩次被災，奇特慘重，全縣二十餘萬人民，嗷嗷待哺者幾過半數，萬祈設法籌撥鉅款，擴施急賑，以活災黎，臨電不勝激切迫待之至，滋陽縣知事金甲一、顧問宮本大男叩寒，

徐州市工務局 修補黃河決口

徐州市自事變以後，市面逐漸發達，各界人士雲集，實可謂之大都市也，徐市工務局對於補修馬路，疏浚溝曲，不遺餘力，成績斐然，茲更以津浦馬路及車站大馬路為本市重要地帶，來往行人頗多，其中并有坎坷之處，行人車馬極感不便，特於昨日雇工七八十名，前往該處修理，同時并將津浦路滿亦加以修浚云，又該局以黃河因近日雨水過大，又兼水勢暴發，遂被水冲潰決口數處，該局即派員前往丈量，現正計劃修理云，

京津防虎疫蔓延 實施必要措置
頒佈衛生要項俾衆週知

【北京訊】京市衛生局，近以京外各處霍亂患者，時有發現，為防杜是項疫病蔓延起見，爰經依照北京區防疫委員會第三次常委會議決案，禁止魚蝦輸入，對於水夫飲食店鋪從業員等強制檢便等案，開始實施，該局特發佈告俾衆週知，茲將佈告原文錄後，

為佈告事，查霍亂一症，傳染最烈，近日京外各處，屢有發現，深恐傳入京市，蔓延為害，爰特規定臨時措置，列舉如次，㈠凡由天津及其附近運來之魚蝦，一律不准入城，㈡各飲食店鋪不准以腐敗之魚蝦供客食用，如有因食魚蝦而致疾者，定予究辦，㈢關於菜市場飲食店鋪從業人工及水夫等，一體施行強制檢便，自即日起，由局特派人員辦理，以上所示各節，事關防疫要政，凡爾商民務須遵守，倘有故違，定予嚴懲不貸，切切此佈，

【又訊】華北交通天津鐵路局，以本月十二日以來，塘沽天津兩地虎疫頻現，為防止流行計，特指該兩站內營業之飲食物，每月嚴重檢查一次，以資防範，㈠注意販賣人之健康，遇有患病嫌疑應即停止從事，㈡飲食物製時注意消毒，必須驅蠅，㈢便當及其他生菜完全消毒，㈣飲食物販賣之際，注意不潔物附着、

【天津特訊】本市霍亂，勢頗猖獗，倘一旦蔓延，大害不堪設想，市警察局為積極進行防疫工作，特就目前急須嚴厲取締關於公共衛生各事項，昨特會衛發出布告，茲簡誌取締各事如下，㈠禁飲河水，㈡禁止於白河內打撈魚蝦，㈢不准售賣腐壞魚肉蟹類，㈣不准售賣腐壞瓜菓，㈤不准沿街叫賣冰棍，冰水，杏乾，冰球，雪花酪，紅菓酪等不潔清涼食品，㈥菜蔬必須消毒後方准售賣，㈦兒童不准在不潔水內游泳，㈧易於引蠅之物均須加蓋紗罩，㈨下雨時居民不得任意傾倒穢水，㈩穢土箱外不准傾倒穢土及瓜菓等物，⑪住戶商號院落廚房地溝，每日均須掃除，⑫勸導市民注意滅蠅云，

【本報天津電話】市警察局，以各娛樂場所及電影院，建設既多簡陋，又多不合衛生，值茲溽暑時期，每因營圖私利，任意收容觀客，往往重疊擁擠，臭氣熏人，對於衛生，實有障礙，亟應嚴加取締，除飭屬轉令各娛樂場所，按照前頒娛樂場規則取締，屆時遵照辦理外並派警認真嚴查，以重公安云，

天雨連綿西潦為患
西江水暴漲二丈餘

【西江訊】入夏以來，天雨連綿，四五兩月，簡直無三日天晴，直至最近西潦突漲，數日之間漲至二丈有奇，目前水勢將民四乙卯年相等，西江沿江圍基，多已發現嚴重狀態，昨高明縣崇步圍兵瀉部份，忽然傾瀉數十丈，該圍圍董會董事長夏錦玉，黃文芳，即下令全圍男女齊出搶救，同時分電各方報告，高明縣長還公烈（未交卸）據報後，即親率科長許良，技士關亮，麥戒欺，前往督促搶救，並下令各圍男女，全體出動，同時大沙圍二洲圍，秀麗圍，南岸圍，後洲圍等圍基，亦發現多處危險，尤以南岸之大蒿基為重，現該處鄉人日夜搶救，米價已見低落，萬一發生水患，糧食前途，更不堪設想云，

【又訊】際此西潦暴漲期間，沿海均有日汽艇來回游弋，但未向陣地進攻，刻各鄉為保護基圍搶救者，及緊守陣地起見，已加調自衛隊以防匪患云，

禾地區徐司令談
嘉興治安狀況
歌喉絃聲充滿新氣象

蘇浙皖綏靖軍總司令部，以嘉興地方重要，特委前杭州地區綏靖軍第二區長，徐雲舫為嘉興地區司令，日昨因公抵杭，記者往訪叩詢嘉興治安狀況，承告如次，嘉興在地理交通上說，是滬杭路的心臟，蘇嘉路的起點，水陸聯貫四通八達，在商業上說，更是出產豐富，商賈雲集，在過去光是田賦一項，每年就能徵收一百餘萬、因此在歷史上已成為軍事重心的地點，從事變以後，黨軍節節的敗退，嘉興也就隨之陷落，地方則已成為一片瓦鑠，加上潰兵散匪乘機蜂起，所以人民已是十室九空，大好的嘉興已弄得瘡痍滿目，不堪目覩了，二十七年三月，維新政府應運而生，奠都南京，目擊流民載途，萑苻遍地，深知欲復邦本，勢必先從除暴安民撫輯流亡一途着手，是不足以謀規復的，所以在組織行政機構中特為增設綏靖部以綜持防匪剿共和保衛邦區的事實，熟籌之餘首以嘉興地處衝要，設不遴選大員坐鎮撫輯，豈能採減匪患安定地方，是以特派現在杭州地區的徐司令樸誠來担任這種至重且大的艱巨工作，徐司令列戎行垂數十餘年，勳績四著，口碑載途，尤其在江浙兩省以內，駐節最久，對於這兩省的地方是極其熟習的，所以政府派徐司令來担任嘉興一帶的綏靖工作實在再恰當沒有了，而徐司令又以情關桑梓目覩時艱，當然亦義不容辭，出任巨肩，於二十七年四月受命在嘉興成立江浙綏靖第一區司令部，在那時所兼轄的區域廣達杭嘉湖三角地帶三分之二以上，不但地方遼闊，而且散勇游匪出沒無常，一方面既要設險佈防增強警衛，同時並須四處派兵會同友軍痛剿，以懲匪勢而另一方面又要秉承政府撫輯流亡和興復地方的宗旨籌謀恢復的辦法，在這種萬分艱難極不容易之中，徐司令仍然是昕夕計劃克盡厥職，幸得將士共體斯旨，一致用命，並經過了好幾個月的奮鬥工作，嘉興，總算宵小匿跡，伏莽四竄，地方也漸呈安定，人民也逐漸歸來，市面也跟着復振起來，但這還是二十七年的情形，也就是綏靖工作計劃初步的完成總之二十八年開始的工作計劃是剿撫兼施，恩威並用，同時並確保地方安寧，使人民能夠安居樂業，使社會能夠早復繁榮，我們根據過去的經驗深感到只剿不撫，是滋長匪的流害，彼剿此竄愈是貽害無窮，而且各處游匪大多為戰後潰兵散卒，因着無處存身，只好挺而走險，設如曉以大義，示以利害，沒有不覺悟而俯首就範的，所以我們自從實行懷柔的宣撫政策以來，收効是相當的滿意的，但同時對於轄區以內不受柔撫的禍國殃民的偽軍以及頑劣不化的股匪，均照預定的方針，會同友軍實施肅清，如盤踞在烏鎮，新塍，九里滙，西塘，嚴墓，石門，千窰，雙橋以及桐鄉崇德等各地帶的偽軍股匪，無不給予重大的打擊而望風四竄，迫後徐司令奉令移杭坐鎮，第二團仍留守嘉興，依據徐司令擬具的預定計劃，繼續的作除暴安良，振興地方，以迄現在彈指兩年有餘，綜計大小討伐的次數有二百餘回之多，現在嘉興以及嘉興附近各地所有盤踞的偽軍股匪，均已次的肅清，各地的繁榮也隨着突飛猛進，而尤其是嘉興復興較之戰前可說過無不及，目前城廂的人口已達四萬，店鋪經營也有數千家，茶樓酒市，遊藝場所，驚奇炫異，比櫛林立，名勝南湖煙雨樓，今年是修葺得煥然一新，久已湮沒流散的船娘，現在在這裏重整舊業，在這醉人的夏天，每天到南湖的人們，總是絡繹不絕，歌喉絃聲，到處可聞，一洗過去冷清悽慘的舊痕，迴溯當日嘉興是戰後餘燼，敗垣殘壁，十室九空，曾幾何時，從一片瓦鑠中恢復到朝氣蓬勃的新氣象，這固然是我政府當局督促指導和友軍部隊協助之力然而也就是徐司令以及友邦指導官兩年來苦心孤詣的心血結晶，今後對於嘉興的實力，我們又有預定的計劃，如第二團工兵的增強，鐵道警備隊的迫擊砲連機關槍運的擴充，派出，將於最近期內次第的實施完成，必須使嘉興的治安，永久像西湖的水一樣平靜着，不會有兇湧的波浪，

鎮江慈善事業調查

【中央社鎮江特訊】鎮江為通商鉅埠，水陸要衝，慈善事業，亦殊形發達，慈善機關，素有公立私立之分，並有美國教會主辦三跑馬山，孤兒院，慈幼院，帶有國際性質，茲將鎮口慈善事業之近況調查於后，

縣救濟院 該院為事變後唯一之公立之慈善機關，現直轄於丹徒縣公署，於民國廿七年成立，因值事變之後，無家可歸之難民，均紛紛麕集鎮地，當局因有該院之設立，成立之初，收容難民及殘老共為五百六十五人，最多時達千餘人，該院留養難民，殘老，向係按期支領柴米，自行炊煮，其給米數量，大口每日食米六合，小口每日食米三合，以供溫飽，最近因經費支絀，裁汰難民四百人，其中均屬殘老及無家可歸者，該院本設工廠，有毛巾機十五架，及織襪部，糊紙盒部，竹蔑工部，茲因銷路欠佳，開支浩鉅，卒告停頓，毛巾廠則因歐戰之關係，紗價激增，無法舉辦，現該院又奉令擬具恢復工廠計劃，並詳細計劃書，呈報上峯核示，且因紗價已轉低廉，將近先恢復毛巾部，一俟款項撥到，即行舉辦，至工廠內之工人，則遴選難民中熟悉工作者担任之，給予工資，並將該院收容之孤兒十餘人，作為工徒，惟對若輩工徒，仍授以書算俾能可自立，

乞丐收容 乞丐收容所一處，與救濟院合設，為縣立，而所有經費，均係向各業商店及住戶勸募，並組織巡緝隊，搜捕乞丐，以免擾害閭閻，現該所有乞丐七十餘人，每人每日給予六合米之粥，惟該所近因米價高漲，捐收又屬不旺，現正籌具捐冊，交由各業公會，轉發各店，如遇有延不交納者，則商請各公會勸令繳清，以重善舉，而維公益，

私立善團 關於私立善團，則有養老所，育嬰所，普仁施診所，上列三所，均設於本城梳兒巷內，所長王勁忱，辦理慈善事業，多年，該所於前清康熙時代即行創立，所有經費，全恃田地租收，現值事變之後，田地租金收入銳減，以致成立二百年之慈善團體，亦不得不大事緊縮，養老所僅有老人十餘人，其年齡最老者約八十餘歲，最少者約四十餘歲，育嬰所，現有嬰兒十五名，在最盛時代，有八十人，現在僱有乳母四人，保母兩人，以前並在城外黃泥山大悲路，設有接嬰所，現已停辦，普仁施診所，則一律免費施診，酌收號金，聘請國醫袁禹庭及吳吟秋兩君常川駐所為人診病，赤貧施藥，現每日來診之貧民，約三十人，該所職員，全屬義務性質，所養育之老人殊廢居多，育嬰所之嬰兒，並時有人領出養育，

貧民教養 私立貧民教養所，俗稱完節堂，典為本邑紳士，辦理善舉，素具熱心，該所除縣署酌給津貼外，其餘收入亦均靠田產，

慈善學校 本縣屬於慈善性質之學校計有跑馬山孤兒院，玉英慈幼院，北門孤兒院，貧兒院，佛教慈幼院等，除跑馬山孤兒院，慈幼院外餘均停辦，帶有國際性質之跑馬山孤兒院，慈幼院為美國教會主辦，創設已達百餘年，現兩院合計有兒童八十餘人，均在六歲以上，所收容之兒童導以讀書，織布，紡紗，該院院長美國人包君「譯音」，旅華多年，該院經費，最初僅六百元，現在經費達二千元，包君親自率領兒童織布染紗，

貸款機關 本縣帶有慈善性質之貸款所，前有因利局，以卍字會內貸款與人民，不收利息，分期收回，現已停辦，現有產銷合作社主辦之小本貸款所，以二十元，十元，五元三種，限期收回，每月五元收息九厘，又物質貸款所，為大民會主辦，性質類似當典，惟以救濟貧民為主體，其他慈善事業，私人方面尚有同善堂，老人堂，老人會，樂善堂，或施錢，或施材，或施診，施藥，每一慈善團體或慈善家均能解囊慨助，

蘇省區長訓練所
所址決設蘇州
所長由高主席兼任

蘇省府主席高冠吾氏，自蒞任以來，秉承中央意旨，對各項事宜，均積極辦理，現為增強行政效率，健全區自治人員起見，特在第三次省政會議時交議，辦理區長訓練所，該項提案，業經通過，茲悉該所所址，已決定設於滄浪亭舊縣中學校內，所長一席，由兼民政廳長高冠吾兼任，首期學員名額暫定三百五十名，學員資歷規定，凡曾充小學教員三年以上，而薦具資產或有正式商號作保者，均可向各該縣報名聽候保送，但照規定各縣保送學員以一區不得超過二人為限，學員受訓期以三個月為一期，受訓時膳宿制服均由所供給，每名學員並由所月給津貼十元，訓練期滿，成績優秀者，儘先以區長派赴各縣任用，其次以區佐治人員任用，至現任各縣區長師亦將由該所分別予以更迭抽調訓練云，

華北教育總署派講師
分赴各地講演
期教員講習會內容強化

【北京訊】教育總署，前為利用暑期從事訓練華北各省市小學教員起見，曾令各地教育廳局準備組織「小學教員暑期講習會」，定於本月中旬分別開始講習，其講習地點，共為北京，天津，保定，通縣，滄縣，灤縣，順德，濟南，德縣，兗州，開封，臨汾，煙台，濰縣，青島，太原，等十六處，同時教育總署為期各地小學教員講習會內容強化，並指導一切起見，特派講師分赴各地擔任講演工作，該項講師，頃係就國立各院校中遴選，頃已竣事共計十三人，已呈准湯教育督辦，並具領旅費就緒，定期分別出發，茲將講習會地點，講演題目，講師名次分誌如後，㈠北京，（題目未定）文學院教授錢稻蓀，㈡天津講演「中國道德思想之演化與國學教育之正軌」，國立北京女子師範學校教授景泰昭，㈢保定，講題「國際現狀之史的考察」，女師學院教授黃廉舉，㈣通縣，講題「教育」教育總署科長陳蓍緣，㈤滄縣，講題「學校教育與社會」，北京師範學院講師兆文鈞，㈥灤縣，講題「鄉村教育和算術教育，師範學院教授張儒林，㈦順德，講題「小學教師之責任與修養」師範學院講師趙上清㈧濟南，講題「山東文化與世界文化」女師學院講師梁繩禕，㈨德縣，「中國宗教思想問題」，農學院教授王錦第，㈩兗州，講演題目及講師仝上，⑪開封，講題「農村教育與社會經濟」文學院講師鄭建白，⑫煙台，講題「孔子精神」，文學院教授溫公頤，⑬濰縣「國際情勢的回憶與前瞻」工學院教授陳紹裴，⑭青島，講演題目及講師仝上，⑮太原，講題「鄉農教育之重要性」教育總署科長陳楚涵，⑯臨汾，講演題目及講師仝上，

南市交通
區署請市府復修

【中央社滬訊】自南市開放以來，市區日見繁榮，徒以變亂之後，地方損害重重，一交通建設，因限於經濟，猶未能悉數恢復舊觀，該區公署第三科科長姚子青氏，昨特簽呈署長沈世景氏，懇請轉呈市府及公用局等，迅予復修，以整市容而促進南市全區之復興，茲將原呈摘錄於後，「呈為請將本區損壞路面急予修復並馬路陰井蓋迅為配置，以利交通，而整市容，仰祈鑒賜核轉事，竊查本區自經開放市廛漸趨繁榮，人民復歸日衆車輛行人往來頻多，溯自事變以還，馬路工程停頓已久，中間雖曾由本署擇要興修然而轄境遼闊自難遍及，以致路面崎嶇不平，尤以陰井蓋多數被竊損害，市容莫此為甚，行人偶一不慎，即有顛覆受傷之虞，且井中間有傾置垃圾際此夏令更不衛生，為整理市容及顧全居民利益計，對於修復路面及配置陰井蓋，兩項工程，似屬刻不待緩，查陰井蓋以鐵製為宜，目前鐵價大漲，費用不免較貴，然欲取其堅固耐久一勞永逸，不得不從根本着想職世居南市，桑梓情切，且以位居科長職責所在，豈敢緘默，是否可行，理合具文呈請仰祈鑒核准予分呈市政府及公用局實為公便」等語云云，沈署長據呈後，當即准予轉呈市府核辦云，

魯省雖水旱災相繼
農作物無大礙
各禾稼均得補種生長良好

一觀山東省內本年度之農作物狀況，農產物生長最必要之雨量極少，二月僅有十米釐上下之雪量，多萌作最需水分之三月無雨，四月僅半島之降雨，濟南附近雨雪具無，乾燥異常，至五月依然僅少，到六月下旬，有漸次正式降雨之狀態，本年度乾燥，南部最甚，濟寧附近自二月降雨後忽至六月中間無雨，茲將氣象予農作物之影響錄次，㈠農作物，當生長之最盛期，及成熟期，極度缺乏水分，不得充分成長，此現象，砂土地帶又甚，省內鐵道沿線，以禹城為中心之地區最劣，一畝收穫二三十斤，省內平均一畝收穫六七十斤，農物生長狀況雖不良，然因種植面積增加，與昨年度無大差別，㈠休耕地三四月播種之棉花、高粱，落花生，及玉蜀黍、穀之一部，因妨害播種，與十五年度收穫量比較，高粱百分之八十，棉花百分之六十，落花生百分之七十，玉蜀黍百分之六十，穀百分之八十，各減收百分之二三十，此等欠耕地待六月降雨，粟，大豆，玉蜀黍，得以追播，此收穫比春耕減收百分之二十，㈠麥跡作物，大豆，穀，玉蜀黍等，雖播種稍遲，目前成長良好，㈠移植之煙草，甘藷，逸其適期，六月中旬降雨，移植完了，不免多少減收，本年度之農作物狀況，大體如以上所述，概括論之，小麥耕種面積增加，彌補生長不良狀況，實收與去年無大差別，春播農作物，近半年生時狀況，與去年比較，成長非常良好，棉花因不能耕額，又煙葉因誤種植期，預想比去年多小減收，且今次兗州一帶水害，影響農作物不淺，僅山水流強速度部分被害，不致影響全體云、

吳縣 縣署重視民食
決恢復縣農場

【中央社蘇州訊】吳縣公署以食為民命，值此旱象將成，西山等處紛紛告災之際，對於農事組織，擬加以擴充，並計劃恢復縣農場，以利指導培植，藉期增加產量，以救濟民食之不足云，

上海 盧薛宅附近
一男子被槍殺

【中央社滬訊】頃據滬西警察署消息，昨（十九日）日下午五時四十分，壁利南路盧薛宅附近有暗殺案一起，被擊者為一中年男子，身御嗶嘰西裝，足登白兇皮鞋，當時身中四槍，均在要害，經市警昇送廣仁醫院，不及救治，即告氣絕，旋在死者身畔抄獲鑰匙一串，分幣券二百餘分及戒指日記簿等物，現已由滬西警署嚴密偵查兇手中云，

徐達行兄鑒 久別殊念 現在渝中一路蔭廬六號 乞示近況 常州孫伯顏啓 B1318

公共行 經理南京蒸溜水 夏令衛生飲服最合 每瓶售洋五元加外押瓶一元 如蒙賜顧無任歡迎 電話二三〇七七 總行址鼓樓東 A695

李眼科醫院 研究全療法新穎 院址中華路內橋（青年會對面）

遺失聲明

遺失聲明 鄙人於本月十八日住奇望街靜安公寓將本人私章一枚江寧指導部六月份三百元應領遺失特此登報聲明作廢 張秉鈞啓 B1322

遺失聲明 茲遺失工商部工役第二九號證章一枚第二八號服務證一張如有發現此項證件均概作無效除聲請補發外特此登報聲明 朱匯川啓 B1317

遺失聲明 茲遺失駕駛執照壹紙號碼1157因駕車駛無湖在途遺失今已向南京市工務局暨請補給外特登報聲明作廢 張文錦謹啓 B1320

男子最怕是腎虧 遺精腰痠即是腎虧之象

男子性能缺落，大抵由於少年斵傷，色慾無節，用腦過度，神經衰弱而起，以致腰痠腿軟，腎關不固，精虧神衰，事業之進取心，人生無真樂趣，欲謀補救，一宜節慾養性，二宜服用王道有效補腎藥物，充實青春腺液，見人體諸虛百損，以腎虧為最難調補，因腎水時或排洩故也，「虎龜熊鹿補腎丸」一補腎功效最大，年來效用卓絕，信譽日隆，此乃千萬服著所造成之事實也，每瓶五十粒裝，半價二元，可服十二天

虎龜熊鹿 補腎丸

功能 茲補神經 增強腦力 助長體力 增進胃納 治療遺精 添生血液 治療腎虧 活潑神經 調和經絡 輔助治療 強身健體 延年益壽

南京大藥房均有售

上海美靈大藥行出品

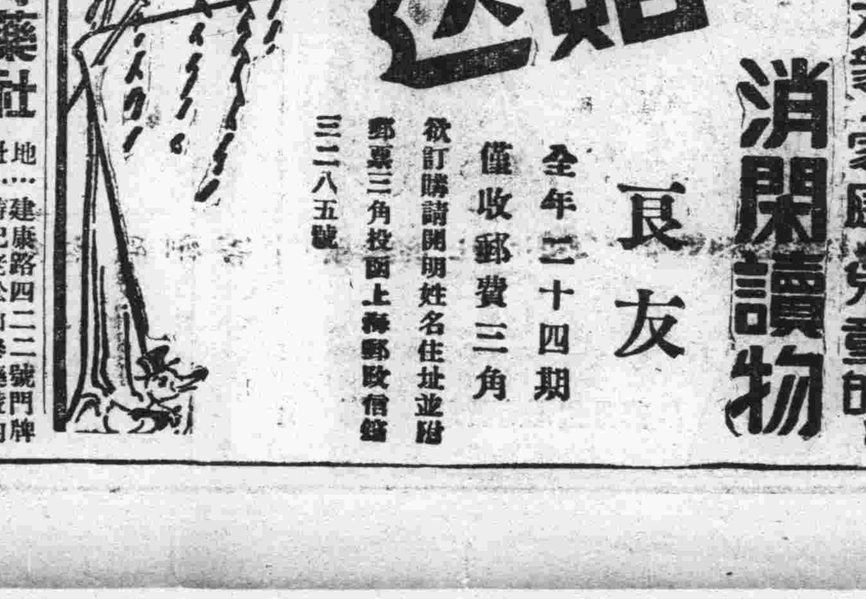

適於大衆！家庭兒童的、消閑讀物 良友 全年二十四期 僅收郵費三角 欲訂購請開明姓名住址並附郵票三角投函上海郵政信箱三二八五號

痔 傳華痔藥社 地址 建康路四二二號門牌 椿記老松山參藥號內 秘製痔靈散之功效 不用刀割 不用吃藥 無論男女 老痔新痔 內外惡痔 將藥搽上 毫無痛苦 立見神效 自然除根 靈驗非凡 特設痔試驗部 患痔諸君 駕臨試驗 醫治無効 不取分文 特售樣包 價目一元 單料五元 雙料十元 A711

太平春茶號 本號前因莊貨售完以向來拘定不售劣貨主義寧願犧牲停業兩個月前曾登報聲明當蒙各界所共諒目下自辦太平各種名茶均已大批運到並親赴祁門浙江等處選辦最高紅茶龍井亦已到齊定價低廉無美不備如蒙惠顧毋任歡迎特此公告諸維鑒察是幸 地址建康路黑廊街口七三號 A700

中華民國二十九年七月二十二日　（星期一）　南京新報　（日刊）　（第七一二號）　（第二張第二版）

宣傳部林部長在滬談話全文（二）

㈢事業費之注重　過去財政支配之最大缺點，在於駢枝機關，架床疊屋，冗員過多，費用浩大，事業費迄受其影響，此次施政方針，於此特加注意，行政費用，務求其小，事業費用，務求其大，統觀預算分配，有如下表

行政費	百分之	八・五
文化教育宣傳社會等事業費	百分之	六・五
經濟建設費其他產業及預備費	百分之	三一・四
軍務費	百分之	二八・一
治安費	百分之	二五・五

就中軍務費與治安費均在四分之一以上，足見政府對於建軍與維護人民生命財產之決心，而事業費之總額，則在三分之一以上（文化教育宣傳社會等亦爲事業費之一種），尤足見政府對於各種建設及一般事業之注重，即以救濟一項而論，依振務委員會之計劃，行政費僅百分之八，而事業費則居其百分之九十二，事業費中，其二分之一爲地方救濟，四分之一爲臨時急振，四分之一爲生產救濟，至於駢枝機關之盡力減少，一般冗員之積極避免，尤爲此次施政上之特徵，今日政府之中，決無事繁於人，人浮於事之弊，而行政效率之提高，事業建設之推進，則今之視昔，進步尤多，故還都以後，中央政府之組織，可稱健全，絕無改紘更張之必要，頗聞外間有謠言變更者，僅屬無稽之讕言而已，

㈣苛捐雜稅之廢除　今年四月十日行政院頒布明令，廢除苛捐雜稅，南北各省，遵令辦理，凡所以減輕人民負擔者，政府無不努力爲之，反觀渝方，則今日一捐，明日一稅，悉索敝賦，搜括無已，印花稅增百分之五十，煙酒稅增百分之五十，無論矣，而土貨出口稅外有稅，戰時營業有稅，出口通行證有稅，（浙東富者每人十元，貧者每人五元）平糶救濟有稅（寧波進出口貨附加百分之五），水脚附加有稅（寧波加五），金華則計口授糧，麗水則計口授鹽，百物騰貴，（吉安一帶洋紗每包二千三四百元，棉花百斤二百十元，陰丹士林布每尺一元，金雞納霜每粒一角），民不聊生，浙東一區，人民展轉逃避者三分之二，此不僅貧民之痛苦爲然，即一般工商業者，亦在高度統制之下而奄奄待斃，實則所謂統制，抗戰其名，發國難財其實，無一而非在一二親貴權臣之手中，與民爭利，範圍之大，尤爲驚人，上自礦業，桐油，樟腦，下至皮革，豬鬃，花生油，芝蔴油，亦皆在統制之列，民間豬鬃，黑者不得多於五十公擔，白者不得多於十公擔，爲期不得超過三個月，重慶一市，被統制之商店四百六十有六，就中中外茶館佔三十有六，魚爲浙江出產之大宗，然漁民無鹽，無以出海，相率棄業，因而往者每擔僅估十元之大黃魚，今已漲至七十元，每尾二元，物價日以高，生活日以昂，消耗日以大，生產日以絀，凡此種種，豈彼徜徉於港滬坐發國難財之寓公所願一念及之者乎？吾人今日，雖悉其力之所能及，以從事於農村之復興，與民衆痛苦之減除，然全面和平一日未實現，則重慶治下民衆之痛苦，吾人無力爲之減免，工商業之瀕於破產，吾人無力爲之防止，一切苛捐雜稅，非法統制，重苦吾民者，吾人無力爲之打破，此又吾人所深惡痛心，而不敢不勇邁直前以求和平之早日實現，統一之早日告成者也，

㈤中央銀行之設立　按法幣發行總額，二十六年六月尙僅十四萬萬九千六百十六萬，二十七年六月尙僅十七萬二千六百九十五萬，至二十八年六月已達二十六萬一千六百七十八萬，二十八年底更增至三十萬七千五百萬元，其膨脹之速度，由每日增發八十萬元累增至每日三百萬元，此僅就已發表之數字計之，其實三年以來，渝方每月一萬萬五千萬元軍政各費之支出，最初一年已半爲四行之新票，武漢失守以後，幾已全數爲新票，兩年以來，在渝方統治之下，無論向銀行提款，或向機關領薪，所得者皆爲聯號之新票，即其明證，即此一端，合併其他法幣數度狂跌之事實，而估計之，法幣發行已在五十萬萬左右，加以濫發內債，二十六年救國公債五萬萬元，二十七年國防公債五萬萬元，振濟公債三千萬元，二十八年建設公債軍需公債各六萬萬元，及其他，共計二十五萬萬元，戰事中破壞殘餘之有限生活力，應多方面無限制之消耗，民窮財盡，在所必然，法幣之所以至今猶有餘值者，徒恃苛捐雜稅，出口統制，以人民一點一滴之餘血以爲之支持，然飲酖止渴，豈計之得者，是故設立中央銀行以確立幣制，穩定金融，實爲中央財政政策之一大端，

第四　政府對於民食問題之措施果何如乎，在百物騰貴之中，一般人民所尤感痛苦者，當無過於米價之飛漲，此中原因雖多，然法幣之惡性膨脹實爲一大原因，游擊隊之搜括騷擾又其一大原因，而中國國民經濟在帝國主義者侵略之下，不惟輕重工業，無由發展，即農業經濟，亦深受其害，（米糧之被迫而輸入一部分亦職此故）更爲其一大原因，兩週來南京米價間或在上海米價之上，則以上海方面此刻適有洋米以資挹注，然考之最近數月，則南京米價每度之增漲，恒在上海米價增漲之後，又恒在法幣跌價之後，因果關係，顯而易見，自南京米價漲至五十元以上，政府即一面籌撥的款百萬以爲救濟，並由行政院特設委員會專司糧食管理之事，一面由公務員自動捐薪，協助平糶，多者百分之十，少者亦百分之三，然試一檢閱渝方治下各地之米價，則早已高出倍蓰，寧波一百二十元，紹興一百五十元，昆明一百八十五元，此皆記者諸君所熟知者，曾亦聞蔣介石稍爲之所乎，有之則救濟附加稅，平糶附加費，通行證附加費，水脚附加費，是不過抽人民之血以解其渴，割人民之肉以療其飢而已，全國各省產米有盈餘可出口者，要推四川，今則四川亦無以自給，彼身兼行政院長，軍事委員長之四川省政府主席蔣中正，又曾稍爲之所乎，有之，則拘押一百五十輛之人力車自成都一帶運米以救重慶，如是而已，而大量之卡車則日爲高官厚爵之輩，搬運其避暑之上等藤器，簇新之別克，柏克，林肯，汽車則日爲孔二小姐輩以送其愛犬兜風，（交通部參事朱某因此犬而受毆重傷，且被迫去職）大型之飛機，則往來於港渝間，以購買花旗橘子與牛油，共驕奢淫佚，雖君主專制時代之將相王侯，何以加之，綜括言之，吾人悉力以確立幣制穩定金融，而蔣介石則濫行惡性膨脹以摧殘國家之元氣，吾人悉力以綏靖地方，復興農村，而蔣介石則唆使游擊隊共產匪徒以擾亂治安，破壞經濟，吾人悉力以解除人民痛苦，改善人民生活，而蔣介石則苛取勒詐，無所不爲，國府還都，和平之基石既已確立，然全面和平一日未實現，即大多數人民之痛苦一日未解決，而國家之安危一日未定，亦即吾人之責任一日未了，吾人惟有益加努力，以展開和平反共建國運動之第二階段，以求和平統一之早日完成也矣

社會部專門人才調查登記全貌
～陳端志談概要～

人事矛盾問題

現社會中在矛盾當中的矛盾，事態普遍皆是人事問題之矛盾，也可說值得重視的一端，所謂人事問題，包括人的問題與事的問題，「人求事，事需人」，就是「人事」的兩面，所謂矛盾，就是不合理，因爲人事支配的不合理，一方面看到許許多多的人在求事，而無事可求，即倖得一事而事非其人，於是無事者嘆失業，有事者亦不能樂業，同時另一方面又看到許許多多的機關學校，工廠，商店在求人，而無人可求，即勉得一人，而人非其事，於是興「天下才難」之嘆，這就是人事在不合理支配之下的矛盾現象，或許有人說，這現象之所以發生，在於失業者之過多，且在這過多的失業者中，又缺乏專門的人才，其實此說僅具一部份理由，社會上很有不少具有專門學識技能的人，沒有方法解決其職業，而許多機關臺專門的職務，所用的反不是專門的人才，這除掉說明沒有合理的支配方面外，沒有第二句話說的，在歷史上解決這樣一個矛盾現象的，賴乎考政，在考試制度下可以選拔眞才，使人盡其才，才盡其用，但考試制度無論如何完善，終不免有流弊，且所考者是文字，所試者是紙面，對於此人的個性，行爲，經驗，仍無從知道，所以從考試制度下得來的人才，往往仍不能稱職的，因此在歐美各國對於人事問題，就不得不用科學的支配方法來解決，社會部新近成立的專門人才登記調查處，所施行的調查登記的方法，就是謀人事合理化的一個科學的方法，記者以國府還都以後，需要專門人才以推進建設工作，必甚迫切，而各地專門人才因戰後失業者，又必不在少數，所以昨特趨訪該處主任陳端志先生，探詢該處工作的內容，性質與方法，使讀者明瞭共有專門學術者，且可迅速登記，因此而解決職業，承陳氏詳爲見告，玆分誌如后，

中國尙屬初創

他首先說明該處的設立，在中國尙屬初創見，其辦法與戰前教育部所辦的專門人才調查登記與學術工作咨詢處不同，過去類此的工作，大半是表面文章，調查表一經發出，即認爲了事，填寄與否，皆所不問，即辦理登記來研究救濟的對策，亦從未以登記所得的資料，專門人才本身與社會各部門事業，都沒有益處，此次社會部舉辦的登記與調查，其目的和方法，完全兩樣，登記的對象爲無業求業者與對現業不能樂業而欲另謀職業者，調查的對象爲有職業者，或雖無職而無意謀業者，以登記爲職業之初步，爲失業對策之試標，以調查爲人才分布之統計，爲工作效率之量尺，把登記調查的記錄，可以編製成十餘種性質不同的統計與三種功效各異的人名卡，

各國登記情形

陳先生說，在外國大規模的國家登記，報館，或商號中間，也有舉辦的，但多限於一部份，由政府辦理，且在行政上表現極大效率的，最早爲蘇聯，最完全爲德國，日本厚生省近年亦有不少驚人的統計工作，現在社會部就想把各國辦法有成效的方法，適合我國國情的，拿來逐步試行，並先從首都着手，以次推及各省市，到相當時期，即行試辦人名卡，此項人名卡一種以姓氏來分類，凡僅知姓名而不知其他者，一經檢查，就可知其底細，一種以科目來分類，依需要專才不知姓名者，按類檢查，一索即得，另一種以職務來分類，可從人才分佈的全貌中，推知社會各部門工作效率的高低，並由此可以編製不少種類的統計與數字，此項工作在行政上不論積極的與消極的，均有很大的助力，尤其經過此次變亂之後，欲使政治機構之合理化，與社會各部門事業之合理化，不論事前之支配與事後之調整，均須有精密的調查與統計，決非空談，所可濟事，德國過去復興的敏捷，與此次勝利的驚人，一般人但知武器的神祕，殊不知最大的原因，乃在人事問題的合理化，因爲合理化的支配，所以在數小時內不但可以動員全國的軍隊，且可動員全國各部門的工作人員，一有動員即可指揮若定，人工與經濟上均無浪費的顧慮，

申請登記手續

社會部此次舉辦的登記調查，對於職業介紹亦甚重視，爲失業對策之一種初步工作，而其更重大的任務，乃在搜集材料，作爲將來調整人事合理化的參考，故無業的專門人才固應登記，即有業的也應人人填表，此次工作據陳先生說決定自本月二十五日起開始登記，八月一日起開始調查，地點即在丁家橋社會部，其辦法很簡單，登記分申請登記與委托登記兩種，凡求業者須隨帶二寸半身像片，親自到處填寫甲種登記表，機關或私人委託介紹人才者，可正式備函，並填具乙種登記表，送呈該處經審查合格後，於規定日期內遴選人才介紹試用，其申請登記者的資格，須專科以上學校畢業者，或在學術上有專門研究者，或有專門技能並有成績表現者，或在機關團體學校工廠商號服務，成績優良而有證明文件者，

職業介紹辦法

對於職業介紹，分介紹實習與介紹試用兩種，介紹實習又分錄用實習與志願實習兩種，凡國內外實習機關願與該處合作，委託收錄實習人員者，爲錄用實習，經該處選定後，被選者應向該處填具實習申請書連同二寸半身照片，送交該處發給實習証，凡國內外專科以上學校畢業生，自願增進學識經驗，請求介紹實習場所者爲志願實習，其申請手續與錄用實習者同，實習期滿未有相當工作者，向該處登記後，得儘先介紹，

至於介紹試用凡申請求業之專門人才經審查合格後，得隨時介紹有關機關團體學校工廠商號分別試用，試用期滿，試用機關，團體，學校，工廠，商號認爲滿意者得正式聘任或錄用，

所有調查登記辦法，該處業已印就，以備各界索取，最後陳先生交付記者許多表格式樣，及辦法等，因限於篇幅不便列載，

中國知識階級對日態度之研究（三）

加田哲二著　楊衍瑞譯

其與日本相似之點，爲中學教師之地位，非常以保守爲本分，殆立於政治運動之圈外，此等團體，如何分布呢，在日軍之佔領地帶，似殆無知識層之蹤跡，例如蘇州，南京，殆無知識層之存在，南京住民，本有百萬人，現在歸來者，雖有半數，然爲指導階級者，殆無之，惟在上海租界，則仍有此等之指導階級，但因爲若出公共租界一步，即入於日本支配之下，故抗日意識之非常強者，此等人在上海方面，亦非常之少，此等人皆已移居於日軍勢力不及之香港，或昆明或重慶，西安，延安等方面，即中國知識階級層，已由上海遷去而至香港，更至河內，於是更向重慶，昆明，並向西安，延安以行，如斯之遷移弧型綫，即可以表示中國知識階級之存在，又思想之傾向，亦可以此恰好之弧型綫表示之，陝西省之延安與西安，爲共產黨之根據地，更在延安，有抗日大學之設立，由中國各處集合而來之學生，約有一二千人，共產黨担任教授，即以此處爲共產黨之宣傳及組織之根據地，再向中國各處派遣之，

重慶爲共產黨與國民黨互相鬥爭之地，名目國共合作，其實在欲取一種之支配權，共產黨與國民黨員互在指導權下，兩者相對立而爭，昆明大約在國民黨之支配下，國民黨之勢力，在香港亦占壓倒一切之多數，在上海雖有國民黨，然亦有反對國民黨者，所以反對國民黨者，自大體言，即民主主義者對於國民黨之獨裁，持反對之意思也，故從延安而至西安，重慶，昆明，香港，上海一帶，其間思想傾向之分布情況，延安，西安爲赤色，重慶爲桃色，昆明，香港爲白色，上海亦同爲白色，予曾與上海的知識階級談話，而知在上海亦有所謂親日的中國知識層之存在，雖在抗日團體之中，亦鮮有不樂意與予等談話者，惟多對於日本取批評之立場者，予曾與此等之人談話，並討論種種之點，然則此等之民主主義者與共產主義者，其一般的傾向爲何，即欲將中國民族之獨立與自由表現於最前線之思想也，是中國知識階級大體之態度，即在保存中國之獨立與自由也，

五五憲草平議（續）

王羽中

四　國民大會

國民大會爲行使政權最高機關，其構成份子，爲國民代表，在中國政治環境，因土地的遼闊，交通的不便，人口之衆多，與教育不普及，實行直接政治，其勢實有不能，根據民主政治之精神，由國民全體直接選舉國民代表，沒有財產與教育的限制，由國民代表，組織國民大會，代國民行使最高之政權，未始不是注重實在的政治，依照憲草第三十二條規定，有下列各種，㈠選舉總統副總統立法院院長副院長監察院院長副院長立法委員和監察委員，㈡罷免上列官員，㈢創制法律，㈣複決法律，㈤修改憲法，㈥憲法賦予之其他職權，應添有權選舉行政院院長司法院院長和考試院院長，

國民大會，在憲草上，尙有幾點可以審究的地方，約如左述，

㈠國民代表之選舉，依照憲草，國民代表總數，約在二千五百以上，論者多以龐大會議，實開先例，且人數過多，易流於叫囂擾攘，無法平心靜氣，依理議事爲慮，但在戶口未調查淸楚以前，以人口比例爲產生代表之標準，事實上亦感受困難，依照國民大會代表選舉法，則國民代表選舉，可分三種，㈠區域選舉，（六六五名），㈡職業選舉，（普通三二二名，特由職業五八名），㈢特種選舉（東北四省四十五名，蒙藏四十名，在外僑民四十名，軍隊三十名），總數一一五五名，在和平建國時期，區域選舉，難於產生，爲適應國情起見，可以參照總理北上宣言，由㈠現代實業團體，㈡商會，㈢教育會，㈣大學，㈤各省學生聯合會，㈥工會，㈦農會，㈧參加和平軍隊，㈨政黨產生，其理由可避免區域選舉之困難，可適合各階層之利益，因爲職業相同，其利益大率相同，觀點亦相同，基此相同利益觀點之團體，產生國民代表，較爲妥善，國民代表選舉法，所定的區域選舉，限制各異，並不是合理的辦法，果採區域選舉，就不必再有特種職業選舉，應以每縣一人爲標準，倘若以區域制人數太多，則不若採職業制，既可人數減少，又可避免困難，

㈡國民代表任期，依憲草第三十條規定，國民代表任期，六年，似覺太長，因爲在六年中，人事有更動，政治有變遷，爲適應時代需求，有改爲三年之必要，

㈢國民大會休會期中的組織，國民大會休會期間內，有總統及五院負責，然國民大會，爲國民行使政權的直接機構，對於修改憲法，創制和複決法律，決不能因休會而中止，且大總統爲治權的代表，其召集臨時國民大會與否，必以政府立場爲決擇，國民代表又散處各地，欲經五分之二以上代表同意，自行召集，亦屬困難，最好的方法，由國民大會，產生一常任委員會，由大會選定代表若干組織，其任務爲處理國民大會休會期內應行處理的事務，如憲法解釋，接管大會文件，以及賦予召集臨時大會籌備下屆大會等職權，那末既可避免總統不顧民意的弊病，又可充分發揮國民大會的權能，常任委員名額，可由大會決定之，

㈣國民大會應有權決定宣戰媾和及締結條約，宣戰媾和及締結條約，事關國家整個的權益，對於國民有直接利害關係，在民主國家此種大權，不應付諸總統個人，應由總統提出，而後經國民大會決定，國民主張戰就宣戰，主張和就媾和，以及締結條約與否，凡在和戰緊要關頭，事關國家之存亡，能不再召開國民大會，所以憲草方面，應在國民大會職權上，加以規定，有決定總統提出之宣戰媾和，及締結條約之權，可以防止民主獨裁，而成爲眞正之民主集權制度，

五　中央政府

依照憲草，中國的中央政制，既非內閣制，又非總統制，與三權憲法的國家不同，依建國大綱第二十一條規定「各院院長皆歸總統任免而督率之」，實在即爲責任總統制，國民政府由總統及五院組織，五院之上，有國民政府總統，對於五院院長，在形式上仍有統屬關係，顯著的特點有三，㈠總統爲國民政府之首領，而非僅爲行政部之首領，㈡政府的名詞代表全部，而非僅代表行政部的實際政府，㈢五權雖分屬五院，五院仍爲國民政府的隸屬機關，此種形式，由於因襲過去政制，不過將國府主席制改爲總統制而已，但就中國現狀責任看來，總統制較內閣爲適宜，其理有五，㈠現在需要一個強有力而肯負責的政治首領，而且他任期比較穩定，㈡五院制精神與內閣制不能相容，㈢內閣制祇適宜於政治發達的國家，㈣二十世紀是議會政治沒落時期，憲草關於中央政制，應行研究者，有如左列各點，

㈠總統的產生，由國民大會選舉，固屬正當，惟現役軍人，應不得當選總統，在墨西哥祕魯西班牙憲法都有現役軍人不得當選總統之規定，中國過去的軍閥割據，及歷次內戰，都由於軍人干涉政治，蔣介石獨裁，亦因集軍政大權於一人的緣故，軍人可以干涉政治，憲政根本就無法實行，行政部徒有大權，亦不能行使，人民權利徒有規定，亦難切實保障，從中國政治史及權能分治原則上，軍人當選總統，應加限制，今後憲政更須注意此點，總統對於宣戰媾和，及締結條約之權，未免有背全民政治之原則，行使宣戰媾和及締結條約之權，應分兩部份，總統有權提出和宣告，決定大權須操之於國民大會，俾能顧到國家之生存，及國民全體的利益，不致決擇於總統個人之手，甚至喪失國家之生存獨立，又總統任期六年，時間太長，應改爲三年，行政院院長代行總統職權，應該取消此項規定，

㈡行政院院長既在總統之下，行使行政權，與立法院院長等地位相同，亦應由國民大會選舉產生，以維行政之安定，以合總理之遺志，而且由總統任免，地位不確定，很容易受總統之牽制，所以憲草規定，忽略國民之權益，（行政院院長，由總統任免），應改爲由國民大會選舉產生，

㈢立法院的性質，爲中國現行制度最大特色，與各國立法部的議會，大異其趣，立法院爲治權機關，其特點有三，㈠立法委員是政府官吏，而非人民代表，㈡立法院係一種純屬於能的機關，㈢立法院專司立法，立法委員由國民大會選舉，人選不以國民代表爲限，頗爲正當，但憲草第六十七條規定預選，似可省略，因爲立法委員須以法律專門人才充任，正不必以地域爲標準，

㈣司法獨立，不但是五權憲法應有的精神，歐美三權鼎立制度，也採取獨立的，憲草第七十七條，既明定司法院院長，對國民大會負其責任，則司法院院長，例應由國民大會選舉產生，不應由總統任命，如由總統任命，就很容易妨害那司法的獨立，而受行政的牽制，這一點務必修正，

㈤考試是一個很好的制度，總理主張，「共和時代，考試是不可少的」，「考察各國的政治憲法，見得考試，就是一件補救的好方法」，因此，在五權憲法中獨創考試權的制度，考試權運用的目的，是補救人治制度任用私人弊病，以延攬全國有用的人材，共同來處理政治，考試權必須獨立，是可以毋庸研究的，憲草第八十四條規定，考試院長由總統任命，分明是以行政力量，干涉考試，從國府成立以來，名義上舉行過好幾次考試，但是爲了考試出來的人才，都不能予以適當的任用，以致不能才盡其用，并且使人民感到考試是敷衍虛偽的制度，並不眞爲考選有用人才，而沿襲着過去專制的陋習，以私人關係爲斷，不以考試爲準，考試可說已失去人民的信仰，今後審定憲草，考試院長，不應規定由總統任命，以致考試權受行政的牽制，變成五權制的點綴品，考試院長既要對國民大會負責，那就要由國民大會選舉產生，俾得充分運用考試制度，選拔眞正的人才，幫助國家建設，

（未完）

文藝

第一期（每逢星期一出版）

前奏

——代發刊詞

編者聿呂

本刊『文藝』，預定此後每逢星期一出版，暫時由編者聿呂負責，今日創刊，理應有一番交代，表明本刊的態度及希望等等，好像一個國家的內閣總理大臣上台，定規要發表大政方針一般，否則便要被人認爲不像個什麼政治家了。大政方針之類往往說得規模宏遠，頭頭是道，而事實上則行不顧言，所有施設，完全脫逸了他自己的宣言，也許實際上是力不從心而違反了他的理想，但是這還是無害於他之爲大政治家的。只要說得好聽，便是十全十美了。古時禪僧講經，只要說得天花亂墜，便算名僧，其律戒如何，修行如何，可以不管。所以無論甚麼都要說得好才行，而且只要說得好已够。因之這篇發刊詞非寫得十分好不可，因爲發刊詞即是編者表明他的大政方針的，也就是『文藝』表白他的形式與內容的。發刊詞寫得好，就可以表明編者是一個名編輯，『文藝』內容，也是優美雋秀的了。因之編者很早就想，如何寫得出這一篇絕好的發刊詞來。

可是想了許多時候，連一句警策的句子，也還想不出。古昔詩人中，有的取一種所謂語不驚人死不休的態度，寫一在詞句上下工夫，以爲有了一句擲地作金石聲的好句，便是好文章了。可是此種警句實在無法速成，更在能用機械化而作大量生產，所以近他的物質文明，對於精神生活，很少影響，坐獨輪車挑柴担的男子，喜歡聽三國演義，水滸傳的說書，與穿西裝坐汽車的學生歡喜看羅賓漢，三傑士，的影片，其間並無什麼重大之差別，因之想不出好句子來，就不能做出好文章來。

但是『文藝』決須創刊，發刊詞無法不做，那麼只有做之一法，好不好做出算數。第一點想到的，『文藝』是一種純文藝的刊物，當然不想與政治或其他發生什麼關係，我認爲文藝不應該追隨在政治身後，像一個得寵或不得寵的姨太太一般，方才可以保持文藝之獨立自由及平等。文藝一樣要求獨立自由及平等的。就是說文藝不應該爲非他部門之附庸，文藝不想受任何不當的束縛限制，文藝要同別的科目同樣有地位。此種主張，每一個對於新文藝有理解乃至有興趣的人，都很明白的。機關的命令，皇帝的詔書，官廳的告示，我們不承認其在文藝的範圍之內，即使是科學上的名著，經濟政治的偉論，我們也不算他是文藝，他們可以是文章，可以是好文章，但文藝和文章的不同，我們應該先認清楚。

中國一向把文章與文藝，混爲一談，所以一直到姚鼐的古文辭類纂，還是以文章代表一切的，直到新文藝的名辭提出之後，才闡明文藝是什麼。不過在中國，人也太多了，而不求甚解的文人更太多了，目今對於文藝並無淺薄的理解，而在談文藝的人，不比南京的蚊虫少，所以這個地方的文藝界，應得稍爲沉淸一下。就是對於頂初步的工作，把文藝是什麼一個頂簡單的問題，給以明白的答案，要解決這個問題，就是『文藝』所引爲責任的。因爲『文藝』自知力薄，只能想提供最粗淺最具體的文藝，但卻想因此而使人明白怎樣才是文藝，以建樹新文藝的始基，而謀新文藝之開展。

我們決不想否認除文藝以外，可以有很好的文章，比方民族學，考古學，音樂與繪畫的理論，史地方面，甚至政治經濟社會各部門，都可以有很好的文章，但文章旨，不就是文藝，我已經說過一遍了。文怎樣是文藝的理論，請大家去讀任何人的文學概論或者自己思索一下吧，這裏實在無法詳說。以上就不過表明本刊的性質是純文藝的。有許多人會把文與藝二字分開了考察，以爲文是文章，藝是藝術，這樣的見解，也許有他們獨特的理由，但在我們是範圍太大了。

不過，我們也不是想憑空虛懸一個永久不變的標準，作爲文藝的準繩，藉此來判斷一切，此種觀念論式玄學派的文藝理論，其偉大莊嚴，雖然可以嚇倒一切，不過我們認爲不很合適，而且與事理亦有明顯的不相合處，因之不想作此種嘗試。文藝與及其他的無論什麼，都不能超絕時代，也無庸否認。因此我們的態度，亦可以由此明白，現在中國是處在怎樣的一個時代，那就是決定我們的態度的。關於這一點，我們要作嚴整的研究，認淸楚中國國家民族獨立自由平等大道的方向，而作其先鋒。

我們相信中國的新文化運動是沿着這條大道行進的，而且中國新文化運動的目標，即在於求中國國家民族之獨立自由平等，中國的革命與新文化運動之目標是完全一致的。文藝是文化上的一巨大支流，自然有同一的方向，可以不用多說。不過這個態度，不是我們規定的，更不是破規定的，文藝是文藝人的產物，脫不出人，我們中國人在這樣一種情形之下，自然而然有此種方向，因而文藝也自然而然有此種態度了。『文藝』的態度，因此非常明白，即是各人忠實於自己的態度，各人能對於自己忠實，大家自然走上這同一條道路來，而有一致之態度了。

本刊是本報的一個附刊，沒有某一特殊集團作班底或背景，所以凡是對於文藝有興趣，以及任何愛好文藝的人，不論老少，不論男女，都是我們的同志，都應該受本刊之歡迎，並協助本刊之發展，而且我們的確這樣希望，因爲『文藝』共實能力薄弱，非仰仗各方面之協助不行。目下南京各方面有日趨繁榮之勢，而文壇之漸次鬧熱，也是可以預想的，不過我們決不是徒然來湊這個熱鬧的，我們想以『文藝』的弱小之力量，使南京文藝界有所推動，作爲盛暑中的一陣涼風，使新的文化方面，有若干鼓勵與安慰。一切文化人，都是我們的好同伴，我們必竭誠接受各方面的援助。

本刊內容！必須適合本刊的性質，但因篇幅的狹小，很長的佳構決計無從容納的，創作我們必定要有，而編者個人以爲理論文章，即是文藝批評的文章，更屬需要，我們要推動文藝之進展，必要有活潑而前進的文藝批評爲之指導，爲之糾正，便可以獲得正確之方向與整齊之步武。詩歌戲曲是文藝上的二大部門，自不可少，但亦因地位關係，戲曲恐怕不會在這個版面出現，到是小品散文，可以有希望，中國新文學運動之收獲，也有人以爲除在散文方面有若干成績，自當使其有繼續滋長之機會。總之，凡是屬於文藝範圍之內的，都是『文藝』的材料。此外我們更想刊載各地方的文人動態，文壇消息之類，以担負屬於新聞方面的職責。

這樣寫下去，這一篇發刊詞，簡直不是發刊詞了，離開好還很遠，簡直不成，我只好把已經寫好的發刊詞三字上，加一個代字，而作爲小標題，替這篇文章另外想一個題目了。不過要請大家注意的是，不要因爲發刊詞不成一個樣子，而就以爲『文藝』一定不行了。當初我本意是想說，不要因爲廣告文句好聽，而相信貨色一定好，現在說這句同一意思的反話，『文藝』的前途是好是壞，仍要看大家的努力如何，以及南京有無愛好文藝的人，中國有無肯在文藝上努力的人，並且編者本人是否肯努力工作一點，也放在計算之內。我們且慢作預言，靜看此後的成績再說，倘能精益求精再接再勵，當然可以好的，即使開頭不很好，也可以慢慢地一點點好起來的，這是編者所希願的，也應得是大家所希願的。

七月十日

悼時英

高明

聿呂按：本文作者係遠飄東京之文藝界有數同志，亦爲穆君生前之至友，對穆君認識頗深。編者在日時，彼此曾相峯交驩。穆君殉國後，編者迭函催稿，最近始寄來斯篇，爰急刊出，以饗讀者。又作者更擬於時英作品思想，作一鳥瞰，想當能見賜也。

六月二十九日的早晨，張開眼睛，照例先翻閱報紙，突然看到了時英在上海被恐怖分子所暗殺的消息，我愕然。把這消息告訴妻，妻也認眞的說：『不知道是否眞有此事？』我再也不能相信，時英竟會死了，而且這樣快的就死了！我什麼話也沒有能說出。

※

我和他最近一次在東京見面，是五月的下旬。當時我接到他和另外幾位舊友隨答禮使節團來日的消息，感到了無上的喜悅。見面時，我們照例五相取笑，五相爭執。有一天上午，記者團要到什麼地方去參觀，他還特地假裝頭痛，臥床不起，等證實大家已經出發了，纔跳起床來，和我兩人單獨消磨了整個半天。

這樣我們會晤了兩次，一同吃了兩頓飯，匆匆地他就要起程歸國了。臨別時，平素鈍感的我，也意外地感到一種說不出的雜過（在我的字彙裏，是沒有字語能夠表現出當時我的情緒的），叮囑他說：『上海情形複雜，關於自身的安全，萬分留心！』當時他回答我說：『不要緊的，我很機警。』那知別後才有一月，他竟就死於兇彈之下，而使我永遠喪失了一個最能五相理解的至友！

※

我們最初認識，該是十年前的事吧？那時時英還在學生時代，已經以他獨特的清新的作風，在『新文藝月刊』上發表着『黑旋風』之類的小說。因爲我和『新文藝月刊』的幾位編輯施蟄存，戴望舒，杜衡是朋友，時常跑到社裏去閑談，有一次他們便把時英介紹了給我。記得當時我對時英說了這樣的話：『您的小說我已經讀過了，若說有什麼不滿，那便是覺得你的作品脫離了現實』在第一次見面時便率直地說出自己的眞實的感想，是我的要不得的脾氣之一，還似乎引起了他極大的不平，到後來等我們完全相熟了以後，談起第一次見面的情形時，他還大大的取笑了我。不過直到現在，我還覺得我當時對他的批評，是依舊成立的；同時，後來他奉送我以『高老師』的綽號，也並非無理吧？

※

要回憶我和他最接近的幾個時期的情形，在我實在是一件痛苦的事。第一個時期是，我們認識後幾個月的時候，記得那時時英在光華還沒有畢業，父親也沒有死去，他一方面熱烈地追求着靑春之夢，一方而則正在確立着近代主義作家的地位，也許是他一生最甜蜜的時代。那時他和葉靈鳳和我幾乎每晚都一同玩，大大地增進了我們的友誼。第二個時期是他在史高塔路的時期，也便是『現代』雜誌時期，那時他已經喪了父親，並且結了婚。閙閙的情形，已經不再容許他繼續夢之追求，而逼得他非看看現實不可。那時他已無法繼續寫他那充滿『年紅燈』『華爾滋』『Serenade』之類的字眼的小說，可是要想描寫現實，卻又不幸顯然失敗了，所以可說是他的覺醒於現實的苦悶時期。而和他這次的死同樣可惜的是，他以這個時期從此擱了小說的筆，而沒有能够使他的苦悶得到更美麗的開花。在這時期，杜衡和我三日兩頭到他家裏去閑談，記得當時他對哲學正感興趣，讀得最得意的有洛克的『人類悟性論』一書。有一次杜衡，施蟄存，葉靈鳳，和我幾個人（戴望舒留法未歸）在他家裏吃晚飯，我出示以剛才寫成的表現我當時的虛無哲學的小說『最後的發見』，記得他們大家看了之後，葉靈鳳照例不置可否，施蟄存非難說是『半篇頭文章』，而時英杜衡則極口稱賞，並且爭相爲我辯護，而使我增深了『究竟是時英杜衡最能了解我』之感銘。第三個時期應當是大家住在江灣路公園坊一帶的時期，劉吶鷗，和我，幾乎每天從早到晚和他在一起。那時時英正式稱呼我做『高老師』，我則稱呼時英爲『高佬』（這是他的廣東夫人替他取的廣東綽號，意爲『長子』）。我們除了一同學習日文之外，便是下象棋。那時他在『晨報』編副刊，我也每天到『晨報』館去，在那裏，我們有空閒的時候，也下象棋。說起他的棋力，也許實在和我不相上下，可是他的認眞，則每令我微笑，而愧嘆不如。（倘若時英還活着，看見我這樣寫，一定會提起來照例向我挑戰的吧？）他這次來日本，本來我也想和他重溫舊夢，較量幾盤的，因爲他匆忙，只得作罷了，可是誰知我錯過了最後的機會呢？

當時時英，葉靈鳳，姚蘇鳳，劉吶鷗，和我五個人曾經替良友圖畫公司編過一個『文藝』雜誌。後來這雜誌停刊，時英帶了他太太突然到廣東去了，關於他去粵後的情形，我知道得很少，至於他去粵的動機，則照例不過是憑着他的一腔熱情，企圖去開闢一個嶄新的天地。直到後來，我才聽說他參加了電影界，自編自導地攝了一張鼓吹民族精神的影片，而且把他的夢想付諸實現，他羅致了一二十位文學青年，擔任了該片的主角。其成功或失敗，我不得而知，其內容如何，我也完全不淸楚，可是我曾經寫文章調笑過他，則是確實的。

後來中日戰爭發生，一些朋友都離滬南行，只有我一個人，落伍在上海。他們非但沒有給我以幫助，而且對我加了猛烈的攻擊。那時據說時英也曾挺身而出，難得的替我做了辯護。

隔到了多年，直到去冬，時英參加和平運動，回到上海，我們才又驚喜的重逢。可是因爲我當時行蹤不定，未能暢敘，後來又因事件住來了日本。這次他到東京來，匆忙地談了兩次，到底也不能敘完別情。可是，他竟就這樣永遠的別我而去了！

※

記得兩三個月之前，我曾經想替新命月刊編者雲生介紹於時英，在給雲生的信上，我敘時英的爲人說：『友人中我最佩服的是穆時英，他的『毛病』很多，卻能認眞做人。』同時在想起時英的爲人時，我總不禁記起『人生如夢』這句話。所以『眞摯地做夢』，也許是時英一生爲人的全景。或者每一個見過時英，認識時英的人，都可從他那裏得到誠懇，熱情，有趣的印象和記憶，其來源也許便在他的這種做人的態度。至於他有什麼毛病，其來源亦同，這些毛病和他做人的根本態度比較起來，是無關緊要的，而且在『眞摯』的根本態度之下，一切短處都會轉化爲長處吧？

※

先喪失了比較新得的好友湯菊嶽（譚文質），現在又喪失了時英，（而且兩人同是遭了不幸的慘死）。亂世的感慨是沒法說出的。唯一我所要知道的便是對於這次時英的死，那些至今仍在參加抗戰的以前的老友們，究竟作如何想。他們能够拍手稱快嗎？還是必須要沉痛地反省一下呢？

徵稿規約：

一、要屬於文藝性質之稿件，詩歌，評論，創作，散文不拘。

二、拒絕抄襲剽竊及一稿兩投。

三、允許編者有刪改之權。

四、署名聽便，稿端請寫明通訊地址。

五、稿紙不要正反兩面都寫字，字跡要淸楚。

六、原稿不錄取要退還者，請聲明並附郵資。

七、信面請寫本刊編者收，勿寫私人姓名。

八、刊登後略具薄酬。

專配 洋松大料
本行新到大批洋松材料不論大小尺碼一律照配
經售上等三夾板
遠東木行　太平路萬公巷十號　電話：二二六一一
A666

天興記無線電行
批售歐美最新式無線電收音機及各名廠無線電應用材料書籍雜誌
精修各種無線電機　聘有專門技師負責修理
公共放大器
原址復業
地址建康路三一四號（華興銀行東首）
A632

新都無線電行
△經售上等長短波收音機△
△精製公共演講擴大機△
△專修歐美收音機及擴大器△
△修理後負責包用五月△
地址中山路國府路三號
A575

義合東磚瓦
製造廠—南京和平門外東門村三十六號　事務所—南京中山中路—保太街口電話二三二一六號電報掛號一〇〇一號
宿舍—南京金陵大學側潘家菜園一八三號電話二一五一三
滬辦事處—南京路大哈同大樓三一八號接洽人周卿之電話二七六四電報掛號二三四八號
A574

火
敝公司承保各種火險
如承惠顧無任歡迎
總公司：上海外灘十八號
南京：南英保泰保險公司
地址：珠江路一六〇號
A609

三新池汽水盆浴堂
西式房間　洋磁澡盆
座位舒適　定價低廉
地址　中華路三山街
A579

建康路中一五一號
大新綢緞公司
紗羅綢縐　毛派力司　高級西裝　女子服飾
B542

南京市洋服界首席
三江商行
洋服專家　高級西裝　結婚禮服　女子大衣　大批軍裝
地址建康路一〇一號　三山街口
A445

盛錫福
本年度最新鮑魚式
帽業專家
攸久歷史載譽全國
自設工廠出品超衆
發行所建康路之西街
A511

夫子廟
華美男女鞋室
本號係由上海大中原大香賓女鞋專家之聯號特在本京夫子廟分設營業最近上海最時式男女高貴名鞋各樣式美觀工精料重取價最平凡已購本號男女各鞋無不贊美樣式玲瓏歡迎各界參觀比較之
A513

天津三聚鞋莊　中華路一八〇號
本號出品新法製造時式名鞋男女新樣高等皮鞋原料飛漲之際仍選最上材料製造特加精良出品完備優等貨高價實信譽久蒙賜顧贊許
A514

欲拍藝術照片請至
容豐照相館
四寸藝術照片特價壹元四角贈送八寸放大壹張
地址貢院東街二十七號
A703

慎記
錦明照相
敝社擴充營業先行露佈
本社服務本市攝影界悠久深蒙各界贊許爲擴充營業以新型設備全新陣容成時代的藝術貢獻於各界造就仕女如蒙惠試定獲滿意
注意開幕日期
地址貢院東街六二號
A701

大同照相館
營業要目　自動轉機　弧光攝影　油彩放大　照相材料
中山路國府路口　電話二二二五六九
A510

擴充營業特大犧牲
注意開幕日期
王氏電光照相
地址白下路九十二號
A511

欲攝現代化藝術照片？
請駕臨試攝：定獲滿意
亞洲新都照相館
地址太平路淮海路口夫子廟貢院街口
A528

馬慶康特製
檸檬夾心餅　每磅一元二角
奶油威化餅　每包二角二分
冬瓜老婆餅　每只一角
A365
地址中華路一六五號　各南貨茶食店均有代售

夫子廟
太平村支店
新到眞正西湖藕粉
自製新楊梅乾　玫瑰半梅　九製橄欖　九製梅皮
蘇州蝦子醬油　玫瑰香糟乳腐
經理售　東山嚴大德堂　白沙枇杷膏

祥和南貨食品
夏令水果罐頭　三和罐頭醬菜　玲玲各種果露　橘汁汽水啤酒
官燕銀耳　魚翅海參
零躉批發！均極歡迎！
中華路
A535

萃華罐頭食品支店
最新發明科學製造鮮脆兼有佐餐聖品
醬菜大王　已經應市了
珠江路西口郵局北首
A537

夫子廟
小蘇州茶食糖果號
精製—豆蔻香片　椒鹽香菜　猪油餃片
經售—各地特產　啤酒汽水
蝦子魚　透味鯗　加辣肉牛　西湖醬菜　陝西純
A534

新開
吳宮飯店
各界旅客注意
房間優美　佈置新穎　附設浴室　禮貌週到
器具雅登　花園別緻　清潔衛生　開幕伊始
膳堂寬敞　空氣新鮮　茶房訓練　定價低廉
地址四象橋　電話二二六二一

浙紹
六華春酒菜館
地址貢院東街
電話二二七四七號
夫子廟貢院街
A327

萬全福記酒菜館
本館正式復業　精製筵席饍饌　著名越產紹酒　喜慶宴會小酌
特聘高等名師　各地風味兼備　妙齡女侍招待　無不盡善盡美
地址夫子廟貢院街
A66

北平
泰山飯店
正式復業　高尚筵席　北平茶點　坐位寬暢
聘平名師　掛爐烤鴨　精良細點　空氣流通
應時宴會　燒烤魚翅　房間淸潔　蘇會咸宜
本店便利顧客起見特設皮鞋部精工專製異式男女各樣皮鞋
地址中山東路三二八號　太平路東首
A636

樂園飯店
本社專辦應時筵席改良和菜各省佳饍
零折碗菜隨意便酌早晨細點應有盡有
蘇滬秀妹隨堂招待如蒙惠顧竭誠歡迎
地址朱雀路一百另三號
A524

元記
別有天菜社
本社屋頂花園各界宴會小酌精製蘇滬佳餚特聘名佳妹
設備美麗雅緻使君稱心滿意無不悉心研究招待尤爲週到即行正式開放
國曆六月十二日
電話二二四三九號
地址夫子廟新姚家巷口
A523

双葉閩菜社
本社悉心考究烹調閩浙可口和菜一元兩元宜做並售柔送筵席
推進營業精製點心各色名菜
三樓晏會　酒席小吃　設備兩相宜
A668
中山路49號福昌飯店隔鄰　電話二三一六四號

夫子廟
大東酒樓
本樓裝璜富麗房間雅緻特聘京滬名廚烹製精美餚饌早點細點
地址夫子廟貢院東街
A527

夫子廟
太平洋酒菜館
本號附設津川名菜女子招待冷氣流通
咖啡部　各種筵席　房間淸潔　如蒙惠顧　隨意便酌　坐位寬暢　特別歡迎
地址夫子廟貢院東街　電話二一七四八
A531

福昌飯店
甲等房間每天日金十五円　乙等房間每天日金十二円
早茶日金一円五十錢　午餐日金二円五十錢　晚餐日金三円
A533
電話22577 餐廳（二樓）　電話23372 旅館（三樓）　電話23373 餐廳（五樓）
南京中山路五十七號

大陸
西餐館　中山路一一七號　電話二二〇九三號
牛肉莊　中山路二二五號　電話
自製各種德式香腸火腿青島黃牛肉各種食品一應俱全

新開
上海飯店
本店適應現代潮流增進各界新建樓房開設京錫菜館特聘名廚研究烹調得宜精製高尚筵席早晨茶點敦請名妹慇懃招待承蒙賜顧無任歡迎
地址中山東路土街口
A180

予打擊者以打擊

斥渝方御用報「中美日報」的謬論

史荆

對於渝方御用報紙如「中美日報」者之爲英洋人勢力甘作洋奴之狂吠亂寬態，無論在那方面來看，或從任何一個角度來測量，我們都覺得其可鄙和可笑的；我們一向對如該報等之保持緘默，原因也正如此。

可是或許也正因爲如此吧，說不定還是因爲國府八十三人通緝令之頒佈吧，他們却呈現了臨終前最後掙扎的死腔，似乎頗有來勢洶洶的企圖作最後一逞。舉一個最鮮明的例子是，本月十九日該報「堡壘」上的所謂「日僞問題第一次座談會」，總標題是「和平攻勢的浪費與無聊」，在他們總共祇有七個嘍囉的「座談」裏，他們居然批評着和平運動的理論；他們指實着和平運動中的出版界；他們謾罵南京新報，中報；也謾罵着新命月刊，新東方，國藝；他們甚至根據了新命月刊二卷二期的「香港的和平建國文藝運動」一文，來歪曲地指出「始終拿不出來的」；他們更如村婦罵街的來誣蔑松武先生的文章，諸如此類，果然是大觀。但在顯微鏡下一照，不，用擴大鏡便得了，那他們的原形可就畢露了：戴了有色眼鏡的小鬼們，拖着了抗戰的尾巴，躲在洋大人的背後，搖尾乞憐，恬不知恥，一種猥褻肉麻得令人汗毛也得豎起來的樣子，可眞怕人，可也眞會令人笑痛肚皮！

我們一向抱定着以正義眞理的爭取，來展開新文化的建設；我們也拘有惟有正始能克邪的主旨，不和渝方御用的嘍囉們計較。可是這回我們可就不能放鬆了，不能放鬆的理由是：在他們企圖作最後一逞之時，我們要予以全般的撲滅和永久的消滅。

我們該不再是感情主義的，而是純理性的。我們，一切站在和平運動前綫的文化戰士們，都該有這樣的一個覺醒吧，迅捷地站在自己的崗位，聯合起來吧，建築起鐵桶似的防線，予打擊者以打擊！在這裏，我敬向本京文化界作一個呼籲！

談古今文人

柏

文人當然是讀書人了，夫讀書所以明理，但理既明而生活苦矣，不是嗎，「人生識字煩惱始」，用國粹的說法，文人是多愁善感的，「文學」一點兒說法，文人是心靈脆弱，熱情奔放的；文人再時髦些說，文人是站在時代的尖端的，具有敏銳的社會意識的，總之，文人多少有點超越常人，這只要拿我們對於數千年傳統觀念和事實對照一下，就很明白了。

然而不然，士大夫爲歷代禍亂之根源，昭然史册！漢有黨錮，秦行坑儒，每朝皇帝均興文字之獄；無怪今之文人豈凡先生說出這句可憐的話：「文人爲盛世之點綴品，而爲亂世之殺頭胚也！」

到底文人是一個什麼東西？且舉三個代表文人的話來，俩答吧。

清李笠翁說：「……武人之刀，文人之筆，皆殺人之具也。刀能殺人，人盡知之，筆能殺人，則人未盡知也。然刀能殺人，猶有或知之者；至筆之殺人，較刀之殺人，其快其兇，更加有倍，則人未有能知之而明言以戒世者。以殺止一刀，爲時不久，頭一落而事畢矣；數十百刀，爲時必經數刻，死而不死，痛而復痛，求爲頭落事畢而不可得者，只在久與暫之分耳。然則筆之殺人，其爲痛也，豈止數刻而已哉！……」笠翁在字裏行間，頗有「筆則筆，削則削」的自以爲了不得的阿Q神氣罷了。其實只一個標準……

魯迅說：「……文學家往往是替社會說話，不替個人說話。他們感覺比較銳敏，雖然替社會說話，但社會會不會感覺到的，他們先感覺到了，所以社會也厭惡他們說得太早，太急進。譬如你們學操兵，教官喊「舉──槍」，倘若「槍」字還不曾喊出來，你便把槍托上，一定要挨罵的。……」

他老人家又說文人是時代的先驅，那話的意思似乎就是「趕頭刀的」：天下本是太太平平的，那有什麼不公平的事；縱使有吧，也是各人命裏攤的，文人偏嘮嘮叨叨，所謂「斯文亂世」，眞是無法無天。

鄭板橋說：大丈夫不能立功天地，教養生民，而以區區筆墨，供人玩好，非俗事而何？

板橋道人這句話，的確是悟道之言。文學家，就算第一流的吧，稿子辛辛苦苦的在夜裏寫出──可憐縱有嬌妻也只好讓她獨個兒孤冷的在床上睡──所得稿費也不過數塊錢一千字罷了。嬌妻會用錢的還不夠買一雙時髦的襪子呢；花得起錢買了他的書或稿來讀的人，充其實，在合口味的辰光，頂多說一聲：「寫得眞不錯！」殊不知該盡文人多少腦汗呀，阿彌陀佛。結論：文人是最不能懂人的人，同時，也是能被人懂的人，你說他驕傲，高倘吧，也不盡然；文人而願把屁股給人踢的，實在不算少，你說他是軟骨頭嗎？窮得吃燒餅，還得做文人呢，實在大有其人。話說到這兒，實在我沒有什麼好說的了，實在也沒有氣力再說下去了，有人要問文人究竟是一個什麼東西的話，我只好借吳老頭的口氣來反問，當爲一個答案：「文學家賣多少錢一斤呢？」

不足爲奇

王京

烏龜忘八古已有之，不自我始，不足爲奇。笑罵由別人笑罵，好人我自爲之，不足爲奇。……

於是，天下有多少罪惡都在這不足爲奇的自解中輕輕地造成了。不足爲奇專門文過飾非，簡直是惡劣，而不祥的名詞。

然而不足爲奇，又未可一概而論，用之得當，却往往能壯人的膽量，長人的志氣，而於某種事件上著其成效。

所謂見怪不怪，其怪自敗。正是不足爲奇的最好註譯。例如你家雖有五萬家當不足爲奇，我也有三萬動產和兩萬不動產的地皮。你的兒子固然三歲就會跑會跳會打哈哈，這還是不足爲奇，不見我的兒子三十六個月就會唸天地玄黃宇宙洪荒？你儘管大誇海口，更不足爲奇，我的牛皮吹起來恐怕把你的耳朵都要震聾。……

不過在這些不足爲奇之下，可見我們必須要有所恃，有所以自處之道才行，否則這不足爲奇，又將成爲另一種解釋，譬如：人家費了九牛二虎之力畫了一幅畫，你在鑑賞之後，却說不足爲奇，等到人家也來請你大筆一揮的時候，你却滿頭大汗，說敬謝不敏，請問你以往批評人家的不足爲奇，是不是一變而爲替你自己說：「我才眞是個不足爲奇的東西」！

所以，引用不足爲奇的時候，應該大動腦筋，譬如：有人對你說，某人變了，變壞了，你就說不足爲奇，世界本來使人容易變壞，人升官發財了，你也說不足爲奇，機會本來大家都有的；有人無端寃枉你陷損你，你最好一笑置之，認爲更是不足爲奇，因爲人心險惡，早在意料之中的。本來一個人不論受到什麼煩惱，苦楚，困阨，顛沛，都麼，舉凡一切不堪的事情，都應該以一種不足爲奇的心理來一筆勾消了，這樣，做人才有意義。

再譬喻說，當你遇到眞正可以自殺的境地，你也活下去，原因因爲死，這件事在你看來也不足爲奇；人人都會自殺，都會死，你又何必落人窠臼，步人後塵呢？

不過，這也許還是一種消極的不足爲奇，似乎不足爲訓。但是你覺得任何湯裏火裏的事情，在你看來還都是不足爲奇，假使環境和機會都允許你的話，你都可以幹得了。這便是你的積極不足爲奇。話說到這兒爲止，再說下去，恐怕你也要認爲不足爲奇！

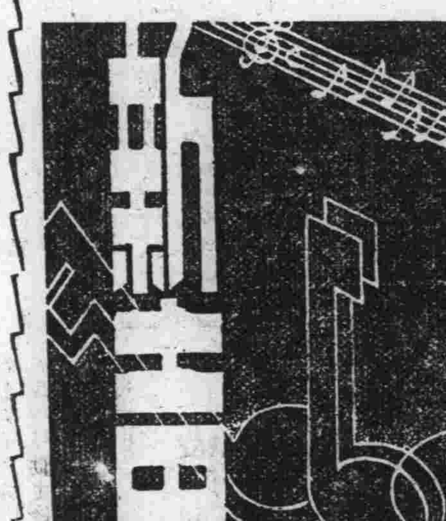

二 有眼不識泰山

室中沒有電燈，還是點的煤油燈，又是明火而無燈罩，一股黑煙，不停的薰滿室中，加之人人味，屎尿味，各種破衣爛裳的汗味，一切食物果皮的臭味，混成一種不可名狀的怪味，不良的空氣，給犯人們循環呼吸，初進去的人，沒有聞慣，也是不能睡着的。

那有那牆脚壁下地穴中，漸漸有一種晝伏而夜出的小動物出來，它們公然成羣集隊的在地上奔跑叫囂，這種老鼠，在牢獄中是寶貝，是犯人的生命綫，不能亂打死的，若是沒有老鼠了，那犯人個個都要受嚴重的處罰或者會被定爲死刑，有了這個迷信，在犯人的心中，這間禁室中的老鼠，也就逍遙狂蕩起來，就是李公公的頭也成了它們跑跳的目標，最不能耐的人，不過也用手揮它們幾下，但有一點好處，只要在它們尋視過沒有食物，也就相率而去了。

夜的十二點鐘響了，多半的犯人，都已熟睡，東倒西歪的，張口露牙的，伸手屈脚的，偏頭彎腰的，個個的面部都有不同而最可怕的表情，比較那廟上泥塑的十殿閻羅王左右的鬼卒們的怪像，還要令人恐怖，因爲泥塑的猙獰，倒底沒有聲氣，這一羣熟睡的犯人，還在吐氣作聲的，這，更使李公公不能合眼，……然而一的害怕，又不得不合眼。（二〇）

友誼底成長【上】

逸世

美的晚夕！有一無再的極樂時候！且記取今日的情景，留待三十年後（！）重新聚首海濱時，作一些舊夢的回味！然而滄海桑田，誰知道三十年後，大家又是在一種什麼情景，什麼心緒下生活？『我看你今晚很高興，我也很高興』！

這象徵着友情滋長的愉快聲音，爲我洗除了多日來的憂悒。

是的，正如你所說：我很高興，其實我正應當高興──爲了你將臨的喜日，爲了我們坦摯交誼的更趨深刻，爲了我們之間純潔的距離的縮短，那就是說，爲了，在這風雨後清幽的夜里，我們以眞摯的友情，進而爲手足的關係！上帝賜福，上帝佑護，爲未來的長遠的歲月，我希望蒼穹能對我有所啓示：我當如何培育，如何督促這眞摯情感的成長？

晚飯只匆匆地結束了，我立刻穿起衣服就走，多日來的情懷，堆積在心頭，我想這該是傾吐的機會了。我也曾想到過，假如朋友的喜日到臨以後，會不會毅然將三年來的情義割捨？幾日來我努力鎭定自已，用遐想，用無盡止的夜的沉思，冲淡了悸動的心念。朋友結婚，我想不出該說一句什末樣歡樂的話，來夠起大家眉心底笑容，但我只剴切地感到我有話想說：這話：也是安慰，也是勉勵，也是祝賀，也是充溢了友誼的眞情！

提起筆，應當先記取些什麼？……我們走着，慢慢地走着，沿了新雨冲洗後的街道。悠閑的黃昏，悠閑的街道，也是悠閑的心情。在一條清悠的路角，我看見了那將告落成的新建築；我敬服，敬服人力的無窮，我企羨，企羨這增加都市繁華的汗血結晶，千百年後將成爲歷史上的古蹟。而社會的進步，朋友，朋友的家族，已經在無形中投射了一份『動』的力量，同時我慚愧，感慨，茫茫前程，何日方能實現我的宿志？蜉蝣人生，怎樣才能使社會需要我的存在？於是我沉默，我辛酸地吹一支歌曲，凄然地吹一下口笛；朋友是陷在同樣的沉默里，也許是在區別他內心的感觸。

不盡的路，是表徵了朋友不盡的前程，我們隨了步伐前進，信口的談些感慨語句，也曾各別的傾訴着可憶的童年，然而每次，每次，我都是用一聲悠長的太息來結束我們的談話。

這是美的夜。天空黑下來以後，我仰望天際，找到了那第一隻閃亮了的眼睛，詩意的一切！可恨我不是詩人。我覺得週遭像童話中的樂園，因爲是這樣寥無人跡的地方！

舊地重遊，該喚起人多少往事的記憶。公園，朋友說三年沒有來過了。三年，可懷戀而又可詛咒的三年，使我感到了一切的索然和渺茫。三年前，那全然不是這樣一個我，那是一個活潑，進步，熱情而向上的孩子，如今却是暮氣而且消沉的了。三年前，那也全然不是現在的週遭，而是紀律的學校，天眞的學伴，目前，給我的却是複雜的社會，險詐的人心；過去的一切，都成了甜美的影子，但我彷彿聽到有一種聲音說：──

『珍惜今夜吧，在悠遠的未來，你又該苦苦地回憶這可貴的一次聚首了！』

我從遐思中醒來，我聽見朋友在對我說：『我覺得你今天很高興！』

我笑了。

並且，我跳起來從頭頂的樹枝上扯下一片樹葉。

『告訴我，你今天怎麼這末高興？』

你聰明的詢問，使我猶豫了。其實你明明知道。

過於逼眞的言辭和敍述，在這樣幽雅而富於詩意的境地，顯然是太粗糙了。因此我只含糊地說了一句現在連自已也追憶不起來了的話。

『告訴我有什麼要緊？』

但我却偏偏不肯講出。

是違反了你那『烈火』般的性情？不過我不以爲然。假如眞的希望知道，那麼在這更深人靜的午夜，我告訴你這簡單的而且你一定瞭解的理由──：因爲能和相知的友人在一起傾談。

櫻花路上，在黑夜里，帶些陰森的情調，你說起三十年後已經到了父親般的年紀，使我想到了今晚緩步在花徑中的一對孩子，無情的歲月，會在三十年以後將他們變得蒼老，變得暮氣，想到今日那一個個白髮蒼蒼的老者，哪一個不是三十年前生活在黃金時代，抱負不凡的年青孩子？歲月，時光，韶華，留不下，挽不回的珍品，我不自已地說了一聲：『眞可怕！』這慨嘆使你想到另一面去了，然而我並不是畏懼着目前。我怕，我怕日子的過去。因爲我沒有向日子取回我年華的代價，我只一天天地落伍了。

開幕紀念 自七月十五日起一個月 醫藥費一律特別優待
淮海醫院 淮海路九三號（抄紙巷口）
最新科學方法 醫治花柳各症
專醫花柳 A706

張棠醫師 專療淋濁性病 採用新法 特備各國注射 短期負責根治 收費低廉 夜診 便利病人時間 另闢專門（瞻園路四六號） A710

國醫張潤生先生 由鎭遷京應診 上午門診 出診預約 診所：洪武路（南口）三一五號 掛號處謹啓 A705

國醫子 楊伯雅先生 紹伯照常應診 仍在原址慧圓街十三號 掛號處啓事 A693

廣羣齒科醫師 院址 分院新街口破布營十四號 總院中山路五〇八號鼓樓醫院南 A551

葆初診療所 謝惟仁醫師 花柳科及新法戒煙 時間上午九時至下午四時 地址昇州路二六三號（糯米巷口對面） 統治內外各科 A554

國醫推拿科徐希濤 專治中風不語半身不遂四肢麻木手足拘攣筋骨疼痛 吐血痞塊膨脹腰酸膝軟經期不調小兒驚風 肝胃氣痛 跌打損傷 診所復興路南首八號後街 A553

小兒內婦專科 國醫徐又椿 診所 大香爐一三三號 天壽堂藥號間 門診上午七時 出診午後一時 A605

樵山醫院 專治內科外科性病科 附設一純齒科部 特設電療科愛克司光 門診每日上午九時至下午四時 出診每日下午四時至七時 星期日上午休診 星期日下午休診 院址中山路二七一號 A593

中醫張仲樑 兒科專家兼內婦科 診所 明瓦廊九十八號（原住新街口） A523

國藥瑰寶良劑 調經素 專治婦女百病對於經閉經痛尤有不可思議之功 本京總代售朱雀路屈臣氏藥房 A689

省三醫院 內外科 產婦科 花柳科 小兒科 女醫接生 戒煙毒 院址碑亭巷二四七 A552

百齡醫院 最新特殊療法 花柳病專門 新久白濁，下疳橫痃，各期梅毒，皮膚性病，短期負責除根 統治內外產科，婦人性病，精製包皮過長 院址國府路九九號 電話二三四九七號 A694

廣通醫院 華蓮三醫師 主治 內外全科 花柳病科 包戒煙毒 婦女經痛 久婚不孕 腎虧早洩 地址中華路青年會對面 A438

劉浩醫師 開診 地址 鼓樓（湖南路西）口 科目 內科（心臟血管，肺肝胃腸） 小兒科 性病科 皮膚花柳科 神經科 戒煙 時間 門診上午八時至十二時 下午二時至五時 星期日下午休診 A453

南京鍼灸療養院 門診部 療養部 金針科醫師李靖方 地址洪武路八條巷西首一號 A861

神針治病 吳建成啓 A645

廣東醫院 程立鈞醫師 專門戒煙戒毒 院址中華路府東街 A549

性病專科醫師 砥洪模 田京復業 專醫 時間上午八時至下午六時 星期照常 地址江寧府砂珠巷博濟醫院 本院在京設立已有十五年並未設立分院謹此通告

南京 南洋大藥房 本大藥房化粧用品本月六日 專銷各國代客配方先行交易 精良西藥貨色齊全各界賜顧 醫療器具定價低廉毋任歡迎 地址中華路大功坊老寶慶銀樓內 A697

鴉片嗎啡海洛英、戒煙聖藥 四巴諾露 特効止痛、鎭靜止咳、包裝方便 十管入 三〇五入 五十管入 一五〇五入 一百管入 注射用 北中支總發賣 朝日製藥株式會社 北平支店 南京批發處 廣生大藥房 夫子廟龍門街 太平路大華藥房 各大藥房均有代售 A637

康福丹 純淨及含甦怪 片劑液劑 功效相同 美味滋補 祛痰療咳 防治肺癆 穩妥戒煙 A524

解毒花柳丸 南京夫子廟東街中美中西大藥房均有代售

立止狐臭粉 南京夫子廟東街中美中西大藥房經售

竹口醫院 科目 產婦科 性病科 內科外科 電療科 耳鼻咽喉科 小兒科 齒科 住院病房清潔 房屋清靜 最宜療養 院長醫學博士竹口文雄 院址洪武路 電話二一三四七 A546

中青齒科醫院 齒科醫師林中青 齒科全科 院址遊府西街45號 電話二一四三六號 A553

產婦科女醫師徐松芬 兼治內外各科 包戒煙毒 佈種牛痘 備有產科優待券 設療養室 中華路許家巷二十二號 A633

包戒白麵 專戒鴉片 有法國新出品的良戒 一粒靈 毒特效藥 君之難題一朝解決 當日見效無效還洋 定價每盒國幣五元 上海永利洋行總經理 健康路太和藥房 北門橋魚市街新中央藥房 南京總經理 A651

白敬宇眼藥 主治沙眼，爛弦，及各種時行目疾 店址：南京朱雀路奇望街白下路昇平橋 A565

銀星製版所 銅版鋅版 網紋票版 無網銅版 套色鋅版 地址中山東路二〇二號 A816

泰和製版所 精製 特點 網線銅版 照相鋅版 無網銅版 套色鋅版 出品精良 交貨迅速 約期不誤 價目克己 地址南京中華路三二三號 A540

上海徽章製造廠 南京支店 機械製造 科學管理 特請美術專家 代客義務設計 合眾貿易公司 地址：國府東街拾號 A709

光華體育器具球拍工廠 地址：珠江路四〇七號 A707

羅俊良 按麥專療